HURACAN LOGRO UN TRIUNFO GRANDE COMO UNA CASA-S

CON UN GOL DE GASTON DERROTO COMO VISITANTE A QUILMES Y QUEDO A UN PASO DE VOLVER A PRIMERA

¡Vení, vení, festejá conmigo!, parece decir Fabián Carrizo, mientras sus compañeros se abrazan tras la victoria frente a Quilmes.

Noticias
Domingo 18 de Junio de 2000 - AÑO V - Nº 1.492
ESTE DIARIO ACOMPAÑA LA EDICION DE crónica, NO SE PUEDE VENDER POR SEPARADO

PASARON LOS HOOLIGANS

Los hooligans alemanes e ingleses se enfrentaron en las calles de Bélgica.

FELIZ CUMPLEAÑOS, MAESTRO AMADEO

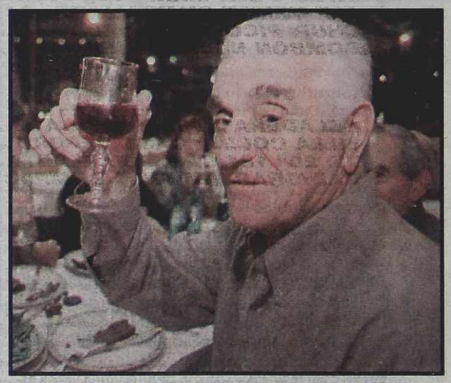

Amadeo Carrizo levantó la copa por sus 74 años.

La Frase de Ayer

"No tengo la táctica que vamos a utilizar. Sé que no podemos ir allá con la idea de aguantar el partido. Sería suicida decir que vamos a defendernos 90 minutos. Sobre todo con un equipo como Boca, que no está preparado para eso. Si vamos con la idea de aguantar un cero a cero, no sería bueno. Nos tendríamos que mentalizar en una actitud defensiva. Después, si nos obligan a jugar defensivamente, es otra cosa."

(Las palabras pertenecen a **Carlos Bianchi**. *¿Estará diciendo la verdad?)*

GANO RACING, AUNQUE USTED NO LO CREA...

RIVER NO QUIERE COMPAÑIAS

EN EL PARTIDO MAS IMPORTANTE RECIBE A TALLERES, TRATANDO DE QUEDAR COMO UNICO PUNTERO; TAMBIEN TIENE SU ATRACTIVO LANUS FRENTE A SAN LORENZO

PIDO LA PALABRA

Boca no Debe Resignarse por la Copa

En nuestro comentario de la semana anterior desmenuzábamos las implicancias de afrontar dos torneos a la vez con un mismo plantel y aquella afirmación de **Ramón Díaz,** referida a **River,** sobre que no podía jugar el torneo local y la **Copa Libertadores** con los jugadores que contaba. Y a siete días vista, lo sucedido con los "millonarios" en el **"Clausura"** parecía darle la razón a esta hipótesis, pero no sucedía lo propio con **Boca** –jugando la final copera– y **San Lorenzo,** que con su caída ante **Independiente** dejaba la punta. Distintas circunstancias para un tema polémico y discutible...

River volvía a ser el equipo contundente y arrollador ante **Gimnasia**, venciéndolo 4 a 0, y se recuperaba de la caída frente a **Boca** por la **Copa** y ante **Unión,** en el mismísimo **"Monumental",** por el campeonato de entrecasa. Y le servía para quedar como único puntero, aprovechando el tropezón de los "santos". Estos, hace mucho eliminados de la Libertadores, se dedicaron de pleno a lo local, pero volvieron a fallar a la hora de un partido definitorio. Los "rojos", casi descartados de la lucha por el título si no hubieran logrado el milagroso 2 a 2 ante **Chacarita,** logrando dos goles en los últimos cinco minutos, le ganaron sobre la hora a **San Lorenzo** y el viernes derrotaron a **Instituto**, también en los tramos finales del cotejo, para treparse a la cima junto a los riverplatenses. Mientras **Boca,** con el descuento de tres puntos por las bombas de estruendo frente a **Newell's,** jugó con suplentes ante **Central** y **Colón** y obtuvo sendas victorias, lo que demuestra lo irregular del fútbol nuestro de cada día. La irrupción de **Unión** en los puestos de avanzada es otro ejemplo de ello...

Así están las cosas en una Argentina futbolística que asiste al cierre de **Deportivo Español,** a que el presidente de **Independiente, Pedro Iso,** declare que **"no tenemos un peso",** a que continúe la increíble e irregular situación de **Racing** y a que el jugador de este club **Carlos Cordone** sufra la suspensión de su actividad por resolución de un juez de Paz por su festejo en un gol. Así está, con el presidente de **Boca, Mauricio Macri,** declarando que estaba de acuerdo con la quita de puntos por los incidentes en **Rosario,** pero que ahora firmó la apelación de ese fallo. Así está, y estamos...

Pero más allá de ello, y volviendo a lo que estrictamente tiene que ver con el "mundo de la pelota", también dejó tela para cortar la primera final de la **Libertadores**, que arrojó el 2 a 2 entre **Boca y Palmeiras.** Una "Bombonera" exultante asistió a una igualdad que dejó al pueblo boquense mustio como si todo estuviese perdido, seguramente no tanto por lo que mostraron los brasileños sino por lo opaco del rendimiento local. Los fantasmas de lo vivido en **México** reaparecieron y el susto del 0-3 que los llevaba a una definición desde el punto penal volvió a aparecer en los corazones azul y oro. En la altura mexicana, el cabezazo salvador de **Walter Samuel** los había depositado en la final, pero la herida no había cerrado. Ahora con la convicción de que el **Morumbí** es un escenario casi inexpugnable, viajar allí sin una diferencia a favor pareció aplacar el fuego que la hinchada "xeneize" posee mientras los propios jugadores debieron escuchar una arenga conjunta de **Carlos Bianchi** y **Carlos Veglio** (protagonista de la obtención de la **Copa Intercontinental** en 1978) para retemplar el espíritu y comenzar con un discurso más optimista. Casi todos parecieron olvidar que la cosa está igualada, que **Palmeiras** da muchas ventajas defensivas y que, de repetirse el empate, todo irá a los penales. La **Copa** sigue estando al alcance, un poco más lejos, nada más, entonces... ¿por qué tanto temor?

En tanto, la gran incógnita será saber qué táctica y qué equipo pondrá Bianchi el miércoles, los antecedentes goleadores de **Palmeiras** parecen indicar que habrá que implementar un sistema para evitar esos goles. Pero también **Boca** tiene posibilidades de un contraataque que lo lleve a una victoria, aunque sus delanteros no están en el mejor momento en el caso de **Guillermo Barros Schelotto** y **Palermo,** y **Barijho** está en su nivel de siempre... Los boquenses jugaron mal en **Bolivia, Ecuador y México,** debiendo levantar mucho en **San Pablo** si quieren volver con la **Copa,** pero las chances están. Sólo hay que creer en sí mismo. Algo que en el fútbol es casi tan importante como jugar bien o meter goles...

✍ **JOSE MARIA ROQUEJOFFRE**

Bianchi, el Argentino

ASEGURO SIEMPRE "HINCHAR" POR LOS DE NUESTRO PAIS

Habló. **Carlos Bianchi**, después del empate ante Palmeiras, volvió al diálogo para intentar descubrir el "secreto" para que Boca finalmente gane en Brasil y traiga de vuelta a nuestro país la Copa Libertadores de América. Y si bien el técnico aún mostró serias dudas en cuanto a la formación y a la táctica a elegir, sí hizo una encendida defensa de por qué los argentinos deberían querer que Boca gane.

● **"Cuando juega un equipo argentino afuera, por más que no sea de mi 'palo', yo tiro para el argentino. Las cosas que se puedan decir... Mi inteligencia no me lo permite. Soy argentino ante todo, y no me gusta que me refriegen en la cara que el brasilero es mejor fútbol que el argentino. No me gusta para nada eso. Quisiera que el de Argentina sea el mejor fútbol de América. Y para eso tenemos que ganar la Copa América de selecciones, la Libertadores de equipos. Y si no la ganamos, no tenemos derecho a hablar."**

● "Hay jugadores que están preparados para jugarle de igual a igual a los brasileños."

● **"Todavía no tengo un equipo definido. Cuando volvimos a los entrenamientos me encontré con que había muchos jugadores con problemas físicos, que siguen hoy con esos problemas... Así que tengo que esperar."**

● "No tengo la táctica que vamos a utilizar. Sé que no podemos ir allá con la idea de aguantar el partido. Sería suicida decir que vamos a aguantar 90 minutos; sobre todo con un equipo como Boca que no está preparado para eso. Si vamos con la idea de aguantar un cero a cero, no sería bueno. Nos tendríamos que mentalizar en una actitud defensiva. Después, si nos obligan a jugar defensivamente es otra cosa".

● **"Si queremos jugarle de igual a igual al Palmeiras, tenemos que tener jugadores preparados para eso. Tenemos que ser sólidos en el mediocampo".**

● "Hubo muchos factores por el empate en la Bombonera. No los pusimos en apuros, de eso soy consciente; además, cada dos metros había una falta y eso beneficia al bando que quiere defender. Fue la primera vez que un árbitro cortó tanto en el partido. Pienso que si cobraba afuera del área, también tendría que cobrar adentro del área. Me asombró... Me dijeron que hubo 70 infracciones."

● **"No tengo miedo de Epifanio González, si no me quedaría en Buenos Aires. Tenemos que ir con la idea de jugar mejor y de jugar de igual a igual."**

● "Los goles de cabeza que nos hacen, son parte de desconcentración y de mala racha, porque el gol de Palmeiras, el que hicieron acá, la metieron ahí arriba... inalcanzable."

● **"El ánimo está bien. Pero hay que ir viviendo los momentos calmados. Cuando llegue el momento tenemos que decir presente."**

● "Palmeiras es un gran equipo. Tienen un mediocampo muy sólido. Tiene tres jugadores que no se sabe quién trabaja más, quién es el mejor físicamente. Después está Alex, que tiene que dedicarse solamente a jugar."

Bianchi dialoga con Abbondancieri, el arquero suplente.

SEGUN BATTAGLIA DEPENDE DE ELLOS

Del escepticismo de los hinchas, al buen ánimo de los jugadores. Así se podría definir este particular momento entre los fanáticos y los jugadores de Boca. Para **Sebastián Battaglia** todo depende de Boca, quien tendrá que salir a buscar el partido.

-¿Van por el milagro?

-Nosotros tenemos que salir a ganar porque no conseguimos el resultado que queríamos en la Bombonera, así que vamos a ver qué pasa.

-¿Hay que pensar primero en defenderse y después atacar, o hay que jugarle al Palmeiras de igual a igual?

-Todavía no se habló, pero tenemos que ir a buscar el partido y el resultado.

-¿Tienen que cambiar muchas cosas?

-Y... Estuvimos dos veces en ventaja y no pudimos sostener el resultado. Trataremos hacer mejor las cosas.

-Los hinchas están preocupados.

-Es lógico que estén así, porque ellos esperaban que nosotros ganáramos acá; pero vamos a tratar de hacer las cosas mejor allá, en Brasil.

-Te tocó jugar una final por la Copa en una posición que no es la tuya.

-Por ahí uno no está acostumbrado a jugar por ahí, pero yo no tengo problemas de volver a jugar en esa posición.

Marcos, Preparado Para los Penales

SAN PABLO, Brasil (EFE).- **Marcos**, el arquero del **Palmeiras**, fue probado ayer para atajar penales ante la posibilidad de que la final de la **Copa Libertadores** se defina de esa manera. Y al término de la práctica aseguró que mañana estudiará con el entrenador de arqueros de su club, **Carlos Pracidelli**, las características de los probables ejecutores de penales de **Boca**.

El **"Uno"** considera que **Palmeiras** conseguirá vencer a los "xeneizes" durante los 90 minutos reglamentarios, pero no descarta la posibilidad de un empate que obligue a definir el título por penales. **Marcos**, héroe de la clasificación de su equipo a la final de la Libertadores -ya que le atajó un penal al Corinthians en la semifinal-, se convirtió en un verdadero especialista en ese tipo de definiciones.

Palmeiras realizó ayer el último entrenamiento de esta semana con vistas a la gran final del próximo miércoles, ya que el técnico **Luiz Felipe Scolari** liberó a los jugadores para que puedan estar hoy con sus familias y concentrarse a partir de mañana.

El club brasileño, actual campeón de la Libertadores, podrá retener el título con una victoria por cualquier marcador debido a que consiguió un valioso empate por 2-2 en la visita que hizo a Buenos Aires el miércoles pasado.

En cuanto a la posibilidad de que la final del miércoles tenga que decidirse desde los doce pasos, **Marcos** recordó que el **Palmeiras** conquistó la **Copa Libertadores de América** del año pasado de esa forma.

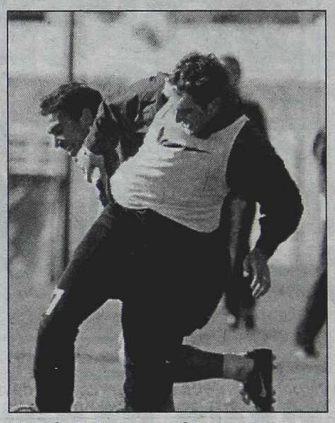

Martín Palermo usó todo el cuerpo.

PRUEBA DE JUGADORES

Bajo la supervisión de **Ramón Maddoni**, "Rumbo a Boca" probará jugadores en Ciudadela Norte. Juveniles e infantiles tendrán su oportunidad mañana. La especialidad será para chicos de las categorías '89, '90, '91, '92 y '93, a partir de las 9. En tanto que más tarde recibirá a juveniles y las clases '87 y '88 a las 14. En caso de lluvia la prueba se trasladará para el lunes y martes siguientes. El predio está situado en la calle Teodoro Plaza 3301, esquina Castelli, a tres cuadras de Juan B. Justo y General Paz y siete de la estación Liniers. Los medios de locomoción que te acercan son los colectivos: 326, 289, 166, 161, 117, 80, 52, 21, y 1. No te olvides de llevar ropa deportiva y documentos. Informes en los teléfonos 4567-7789/4464-0999/15-4182-7373/15-5336-3299.

HAY PREOCUPACION POR ALGUNOS LESIONADOS

Muchas dudas porque en Boca aún no se recuperan los que por distintos motivos terminaron el último encuentro con problemas físicos.

Cristian Traverso, Juan Román Riquelme y Julio Marchant, trabajaron ayer de manera diferenciada porque aún no se reponen de sus lesiones.

A todo esto, hay que sumarle las dudas que mantiene Carlos Bianchi, respecto al equipo que va a poner en San Pablo, ante el Palmeiras.

De todas formas, algo se pudo "vislumbrar" del equipo que jugará el próximo miércoles, porque ayer trabajaron aparte los que en su gran mayoría, serán titulares.

Ibarra, Bermúdez, Samuel, Arruabarrena, Basualdo, Battaglia, Palermo, Barijho, Matellán, Burdisso, Gustavo y Guillermo Barros Schelotto y La Paglia, practicaron en la parte física junto al profesor **Julio Santella.**

El resto de los jugadores hicieron diversas tareas, en tanto que gran parte de los juveniles realizaron fútbol "reducido". Allí estuvieron presentes, entre otros, Adrián Guillermo, Daniel Fagiani y Alfredo Moreno.

¿El equipo? La única pista que se pudo capitalizar de los dichos de Bianchi, fue que este Boca no se meterá atrás, y que tratará de jugarle al Palmeiras sin tantos "prejuicios".

Por eso, creemos que Boca pondrá dos puntas, y no una sola como se estuvo especulando en estas últimas horas, privilegiando la superpoblación del medio campo, poniendo a cuatro volantes, un enganche más una punta.

Seguramente que hoy, cuando los jugadores vuelvan a trabajar en el predio de Casa Amarilla, Bianchi disponga el fútbol táctico para ir delineando el equipo. De todas formas, el entrenador deberá esperar a la recuperación de jugadores clave, como es el caso del "Nene" Riquelme.

Un delantero o dos, ésa será la clave a tener en cuenta. Ya que en el medio juego no habrá demasiadas sorpresas. Basualdo, Battaglia, Traverso y Gustavo, serán los que en definitiva, pensamos que saldrán como titulares.

La defensa variantes no tendrá, y sólo quedará definir si Palermo y Guillermo Barros Schelotto, será la famosa dupla "mortal". Algo que Boca necesitará en su incursión por Brasil.

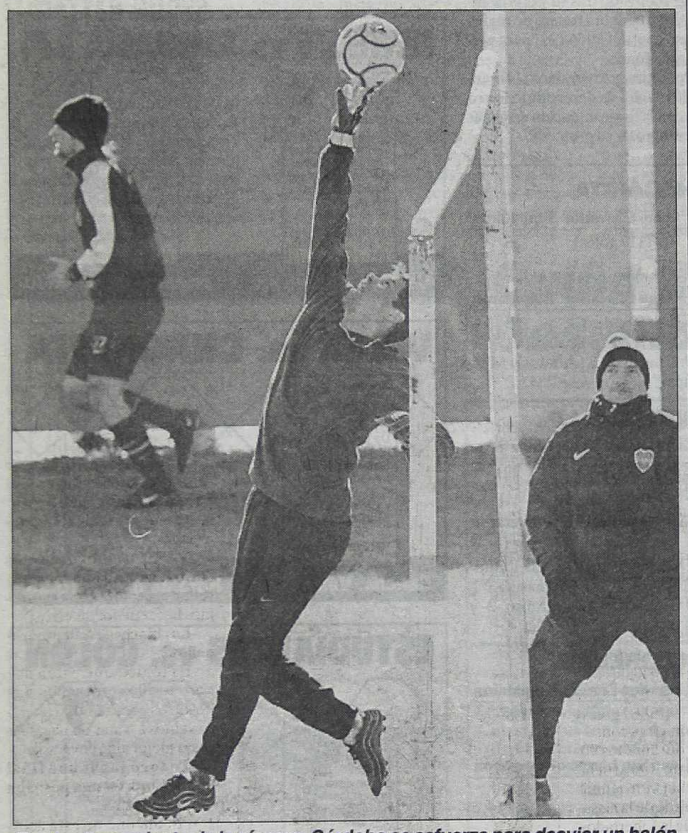

En el entrenamiento de la víspera, Córdoba se esfuerza para desviar un balón.

Necaxa Quiere a Moreno

El **Necaxa** de México ofreció 1.500.000 dólares a **Boca** por el pase del juvenil delantero **Alfredo Moreno**, según se informó ayer. La oferta por el futbolista se hizo a través de un fax recibido la noche del viernes en la sede del club local, según revelaron directivos boquenses.

El **"Chango" Moreno**, de 20 años, se ganó la tapa de los principales diarios argentinos cuando el mes pasado convirtió 5 goles en el partido que **Boca** venció como local por 6-1 al plantel de **Blooming**, de Bolivia, en la fase inicial de la **Copa Libertadores de América**.

De todas maneras, se pudo conocer que la directiva boquense no está muy dispuesta a desprenderse del atacante y que, en cambio, ofrecerá al club **Necaxa** el pase del delantero **Antonio Barijho**.

De acuerdo con algunas especulaciones, por el **"Chipi"**, de 26 años, quien sustituyó al goleador "xeneize" **Martín Palermo** durante los seis meses que este necesitó para recuperarse de la rotura de ligamentos cruzados de su rodilla derecha, el club argentino pretenderá unos 4.500.000 de dólares.

Entre el Paraíso y el Infierno

RIVER DEBE GANARLE A TALLERES PARA DESPEGARSE DEL "DIABLO", CON QUIEN COMPARTE LA PUNTA

River tratará de mantenerse solo en la punta del torneo Clausura cuando hoy reciba a Talleres en uno de los partidos destacados de la decimoquinta fecha, a jugarse desde las 18.10. El resto de la jornada, que comenzará a las 15.30, tendrá como máxima atracción el choque entre Lanús y San Lorenzo. Además, jugarán Vélez-Chacarita; Newell's-Gimnasia y Esgrima; Estudiantes-Colón y Argentinos-Ferro.

El partido Unión-Boca fue postergado hasta el miércoles 28 porque el equipo conducido por Carlos Bianchi debe disputar la segunda final de la Copa Libertadores, contra Palmeiras, en Brasil.

La fecha se inició el viernes, con el triunfo de Independiente sobre Instituto 2 a 1, y se completará mañana, cuando se enfrenten Belgrano-Central, desde las 21.10. Esa victoria le permitió a Independiente alcanzar momentáneamente a River en el liderazgo, ambos con 29 unidades.

Por tal motivo, River intentará despegarse una vez más en el compromiso que le aguarda contra un irregular Talleres de Córdoba (20).

El equipo "millonario" viene de vapulear a Gimnasia por 4 a 0, lo que retempló su ánimo de cara a la fase final del certamen, en busca de otro título.

Para este compromiso, Américo Gallego contará nuevamente con Eduardo Coudet, quien será titular en lugar de Hernán Díaz. Talleres, por su parte, necesita sumar para entrar en la Copa Mercosur aunque su rendimiento en este certamen no fue el mejor en el torneo.

A la expectativa de lo que suceda en Núñez, San Lorenzo (26) irá hasta el sur para jugarse una de sus últimas chances frente a Lanús (19).

Para San Lorenzo no hay demasiadas alternativas: debe ganar si quiere seguir en la pelea, especialmente después de la derrota que sufrió la semana anterior contra Independiente.

Lejos de su época de gloria, Vélez (19) recibirá a un Chacarita (14) desesperado por ganar ya que se encuentra en zona de promoción.

Además, una derrota complicaría la continuidad de Daniel Córdoba, el entrenador del conjunto tricolor.

En Rosario, Newell's (21) buscará su recuperación ante un alicaído Gimnasia y Esgrima (21), ambos descartados en la lucha por los puestos de vanguardia.

Estudiantes (14), por su parte, viene motivado tras su victoria ante Central y ahora tratará de reafirmarse contra Colón (23) para alejarse del fondo.

Por último, Argentinos (14) será anfitrión del ya descendido Ferro (7), con la firme intención de ganar para engrosar su promedio.

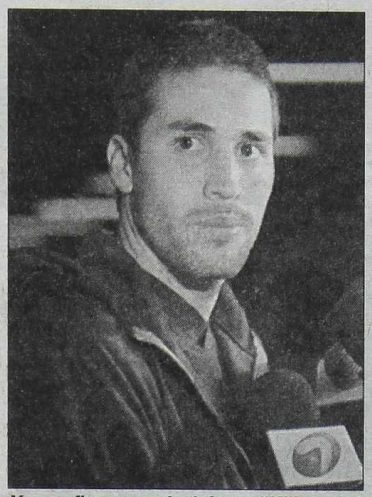
Yepes, firmeza en la defensa "Millonaria".

RIVER vs. TALLERES

Bonano; Lombardi, Trotta, Yepes y Placente; Coudet, Berizzo, Zapata y Aimar; Saviola y Angel.
DT: Américo Gallego.

Arbitro: Angel Sánchez

Cuenca; D. Díaz, Maidana, Sotomayor y Humoller; Valdés, Cabrera, Pino y Silva; Oliva y Astudillo.
DT: Ricardo Gareca.

Cancha: River — **Hora de inicio: 17.10**

LANUS vs. SAN LORENZO

Flores; Alvarez, Caniza, Alessandria y Ciglic; Zubeldía, Carboni, J. Fernández Di Alesio y Kmet; Vilallonga y Klimowicz.
DT: Miguel A. Russo.

Arbitro: Sergio Pezzotta

Campagnuolo; Ameli, Tuzzio y Paredes; Grisales, Michelini, Ervitti, Romagnoli y Moreno; Franco y Romeo.
DT: Oscar Ruggeri.

Cancha: Lanús — **Hora de inicio: 15.30**

NEWELL'S vs. GIMNASIA (LP)

Cejas; Fuentes, Gamboa, Crosa y Damiani; Saldaña, París, Mateo y Manso; Quintana y Real.
DT: Andrés Rebottaro.

Arbitro: Hugo Cordero

Noce; Sanguinetti, Cufré, Mansilla y Adinolfi; P. Sánchez, Sava, Molinari y Messera; Gatti y Alonso.
DT: Gregorio Pérez.

Cancha: Newell's — **Hora de inicio: 15.30**

VELEZ vs. CHACARITA

De Lafuente; Pellegrino, Dudar, Cubero y F. Domínguez; Morigi, C. Husain, Falcón y Camps; D. Husaín y Obolo.
DT: Julio Falcioni.

Arbitro: Gabriel Brazenas

Vivaldo; Furios, Schiavi, Della Sala y Pagés; S. García, Cordon, Rivero, Capria y Rosada; Carrario.
DT: Daniel Córdoba.

Cancha: Vélez — **Hora de inicio: 15.30**

ESTUDIANTES vs. COLON

Tauber; Alayes, Lezica y Azconzábal; Testa, Zapata, Krupoviesa, Agoglia y Osorio; Farías y Casartelli.
DT: Eduardo Solari.

Arbitro: Juan Pompei

L. Díaz; Azoge, Morant, Píccoli y Unali; Toresani, Richetti, Castagno Suárez y Delgado; Enría y Biaggio.
DT: Osvaldo Piazza.

Cancha: Estudiantes — **Hora de inicio: 15.30**

ARGENTINOS vs. FERRO

Sanzotti; Coglianidro, Schiavi, Denis y Arca; F. Sánchez, Belforti, Medina e Insúa; Zaghariàn y Osorio.
DT: Carlos Mac Allister.

Arbitro: Gustavo Bassi

Galant o Santacruz; Vitali, Sartori, Tula y Cracco; Grana, Grande, Décima y S. Rodríguez; Hernández y Chaparro o Sanjurjo.
DT: Claudio Argueso.

Cancha: Ferro (local Argentinos) — **Hora de inicio: 15.30**

HACIENDO HISTORIA

RIVER-TALLERES

Jugaron	Ganó River	Ganó Talleres	Empataron
44 partidos	22 (69 goles)	11 (38 goles)	11

RIVER LOCAL

Jugaron	Ganó River	Ganó Talleres	Empataron
22 partido	17 (44 goles)	2 (11 goles)	3

Maxima goleada: Nacional 81: River 5 Talleres 0.
Ultimo partido: Apertura 99: Talleres 1 (Gigena) River 4 (Guillermo Pereyra -2-, Aimar y Saviola)

ESTUDIANTES-COLON

Jugaron	Ganó Estudiantes	Ganó Colón	Empataron
43 partidos	10 (55 goles)	22 (68 goles)	11

ESTUDIANTES LOCAL

Jugaron	Ganó Estudiantes	Ganó Colón	Empataron
21 partidos	8 (24 goles)	6 (16 goles)	7

Máxima goleada: Metropolitano 77: Colón 4 Estudiantes 0
Ultimo partido: Apertura 99: Colón 1 (Enría) Estudiantes 0

ARGENTINOS-FERRO

Jugaron	Ganó Argentinos	Ganó Ferro	Empataron
91 partidos	28 (110 goles)	29 (111 goles)	34

ARGENTINOS LOCAL

Jugaron	Ganó Argentinos	Ganó Ferro	Empataron
43 partidos	10 (51 goles)	12 (56 goles)	21

Máxima goleada: Primera División 1935: Ferro 4 Argentinos 0
Ultimo partido: Apertura 99: Ferro 0 Argentinos 0

VELEZ-CHACARITA

Jugaron	Ganó Vélez	Ganó Chacarita	Empataron
89 partidos	41 (157 goles)	22 (117 goles)	26

VELEZ LOCAL

Jugaron	Ganó Vélez	Ganó Chacarita	Empataron
44 partidos	25 (93 goles)	6 (50 goles)	13

Máxima goleada: Metropolitano 78: Vélez 5 Chacarita 1
Ultimo partido: Apertura 99: Chacarita 2 (Abálos y Martens) Vélez 2 (Chilavert y Camps)

NEWELLS-GIMNASIA LP

Jugaron	Ganó Newells	Ganó Gimnasia LP	Empataron
98 partidos	38 (162 goles)	31 (134 goles)	29

NEWELL'S LOCAL

Jugaron	Ganó Newells	Ganó Gimnasia LP	Empataron
49 partidos	29 (4 goles)	7 (44 goles)	13

Maximas goleadas: Primera División 1939: Newells 1 Gimnasia LP y y Primera División 1942: Newells 7 Gimnasia LP 1
Ultimo partido: Apertura 99: Gimnasia LP 3 (Alonso -2- y San Esteban) Newells 1 (Real)

LANUS-SAN LORENZO

Jugaron	Ganó Lanús	Ganó San Lorenzo	Empataron
94 partidos	26 (131 goles)	42 (187 goles)	26

LANUS LOCAL

Jugaron	Ganó Lanús	Ganó San Lorenzo	Empataron
46 partidos	19 (82 goles)	13 (76 goles)	14

Máxima goleada: Primera División 1937: San Lorenzo 7 Lanús 0
Ultimo partido: Apertura 99: San Lorenzo 0 Lanús 1 (Klimowicz)

VILLARREAL SE LLEVA A MARIONI

Poco a poco el ejército se va quedando sin soldados... El plantel de **Independiente** sufrió ayer otra "baja": **Villarreal puso tres millones de dólares y contrató a Bruno Marioni. El acuerdo fue entre los representantes del club español y Marcelo Simonian, dueño del pase del delantero. Antes que él ya fueron negociados Cristian Díaz, a Udinese; y Farid Mondragón, a Lens.**

Marioni tiene un préstamo con **Independiente** hasta el 30 de junio, y pese a que la dirigencia está muy conforme con el juego del atacante, una renovación del convenio era mas que difícil. **José Manuel Llaneza,** delegado de Villarreal, esta en Buenos Aires junto al nuevo entrenador del equipo, **Victor Muñoz.** Ambos llegaron la semana pasada con el objetivo de ver en acción a Rodolfo Arruabarrena (estuvieron el miércoles viendo su actuación, goles incluidos, ante Palmeiras) ya que el "Vasco" jugara en Villarreal en la temporada venidera. También tenían por objetivo contratar un delantero. La "mira" enfocaba a **Juan Pizzi** y a **Marioni.** El viernes a la noche estuvieron en Avellaneda y tras el partido que Independiente le gano a Instituto 3 a 2 cenaron junto a **Simonian y Marioni.** Allí quedó establecido el pacto: **tres millones de dólares y cinco años de contrato para el atacante,** que en su anterior experiencia europea, el Sporting Lisboa, no anduvo bien.

RACING VOLVIO A LA VICTORIA EN JUJUY

Tras 13 Fechas sin Poder Ganar, Venció 2-1 al "Lobo" Jujeño

SAN SALVADOR DE JUJUY (De nuestro corresponsal).-

Racing quebró su racha negativa, ganó después de 13 partidos (había triunfado en la primera fecha ante **Talleres** 3-1) y lo hizo por primera vez de visitante en este **Clausura. Gimnasia de Jujuy** fue la "víctima" de una **Academia** victoriosa por 2 a 1, con goles de **Sixto Peralta** y **José Chatruc,** mientras que **Comelles** convirtió para el local. El "Lobo" jujeño con esta derrota comprometió más su situación con el descenso.

En la primera parte predominaron los desaciertos de uno y otro bando, pero dejaron algunas jugadas de riesgos para comentar. De movida (4 y 6 minutos), el "Lobo" puso dos estocadas profundas; la primera por intermedio de **Rivadero** que se perdió el gol solo frente al arco y la otra estuvo a cargo de **Mario Lobo,** quien desvió el remate final en el área chica. Enseguida vino la réplica de la **Academia**, con un tiro libre de **Cordone** que se fue rozando el palo izquierdo y un minuto más tarde, nuevamente el mismo delantero desvió un remate por sobre el travesaño.

Con esto queda graficado que, a pesar de los yerros apuntados en el inicio, el partido tuvo situaciones frente a los arcos. El intento de **Gimnasia** por asumir la iniciativa desde el pitazo inicial se fue diluyendo con el transcurso de los minutos porque **Racing** estuvo muy lejos de refugiarse en su área.

Ambos optaron por un planteo similar. Adelantaron la última línea con la idea de jugar con el achique, lo que redujo el campo, ya que los 22 protagonistas se movieron en un espacio sumamente reducido. **Racing** no llegó a concretar su superioridad sobre su rival a pesar que pasados los 20, impuso el ritmo que más le convenía. **Sixto Peralta** fue el enganche pero estuvo demasiado sólo para generar algún desequilibrio, aunque tuvo en **Bastía** al hombre que se encargó de relevar a todos los que se mandaban al ataque.

Gimnasia, por su parte, contó con algunos "chispazos" de **Juárez** en el comienzo y las corridas de **Mario Lobo,** que protestó todos los fallos del juez. Sobre los 27, **Simionato** ejecutó un tiro libre, **Castellano** dio rebote y **Sandy** salvó enviando al córner. Un minuto más tarde, **Peralta** desvió un remate, cuando estaba solo ante el arco local. **Racing** dejó mejor impresión, dentro de un panorama pobrísimo.

En el complemento, la cosa mejoró como consecuencia del gol. A los 7, el "Chanchi" **Estévez** se llevó una pelota por el sector izquierdo, se hamacó ante **Testa** y puso un pase para **Sixto Peralta** quien entraba por el medio y venció la resistencia de **Castellano**.

Esto modificó los esquemas. **Racing** supo aprovechar todos los espacios que dejó el local con su adelantamiento y jugó de contraataque. Sin embargo, el amor propio de los jugadores jujeños, puso a la visita contra su arco y estuvieron cerca del empate en varias oportunidades. Sobre los 24, tras un córner de **Cartés,** apareció **Comelles** con una "palomita" para superar la resistencia de **Cáceres**.

A los 30, se equivocó la defensa local tras un tiro de esquina, permitió dos cabezazos por parte de los jugadores de **Racing**, primero **Simionato** y luego **Chatruc**, que puso el 2 a 1 final. En el balance, los tres puntos quedaron en las mejores manos: las de **Racing**.

GIMNASIA DE JUJUY	1
1 Castellano	(7)
4 Alejandro González	(5)
5 Casartelli	(4)
3 Sandy	(5)
23 Testa	(5)
8 Herrera	(3)
15 Rivadero	(5)
14 Mencia	(4)
7 Juárez	(4)
21 Garnier	(4)
11 Mario Lobo	(4)

Suplentes: 12-Gustavo Coronel y 2-Barrionuevo.

DT: Raúl Sosa.

RACING	2
13 Cáceres	(6)
2 Banegas	(5)
23 Simionato	(6)
6 Ubeda	(5)
3 Zanetti	(5)
25 Liendo	(5)
7 Bastía	(6)
19 Peralta	(7)
35 Principiano	(4)
22 Estévez	(6)
17 Cordone	(4)

Suplentes: 1-Pezutti y 31-Tambussi.

DT: Alberto Jorge.

CAMBIOS: En **Gimnasia de Jujuy:** ST 10-Cartés (4) por Herrera; 13m ST 30-Romano (4) por Mencia y 21m ST 17-Comelles por Garnier. En **Racing:** 21m ST 24-Chatruc por Principiano; 33m ST 14-Loscri por Cordone y 39m ST 29-Millto por Estévez.

Goles en el segundo tiempo: 7m Peralta (R); 24m Comelles (GyE) y 30m Chatruc (R).

Arbitro: Fabián Madorrán (4). No coincidimos con muchos de sus fallos, aunque éstos no incidieron en el resultado final. Hubo infracciones violentas que merecieron alguna sanción más severa.

Cancha: Gimnasia de Jujuy.

Recaudación: $ 9.648.

LA FIGURA

SIXTO PERALTA (Racing) 7: Tuvo un buen desempeño durante los 90 minutos. En el primer tiempo se debatió en soledad y en el complemento, llevó a su equipo al triunfo.

¿Habrá Apretada a los Académicos?

SAN SALVADOR DE JUJUY, Jujuy.- El próximo fin de semana Racing debe enfrentar a River, en Avellaneda. Un partido de gran trascendencia para las aspiraciones del conjunto de Núñez en relación a la posible conquista del Clausura. Si La Academia obtiene una victoria sobre el equipo de **Américo Gallego,** uno de los principales beneficiados sería **Independiente,** su "archirrival" que está "prendido" en la lucha por el campeonato.

Y en ese sentido, en las últimas horas se conoció una versión que indica que la "barra brava" de Racing, le va a sugerir a los jugadores en los próximos días **"que no pongan todo..."**.

Una situación que muchos en realidad la relacionan con el episodio ocurrido el viernes pasado en la sede de La Academia, cuando un grupo de barrabravas estuvo de "visita" en el lugar pidiendo un ómnibus para viajar a esta ciudad, o dinero y que sentenció al retirarse: **"Contra River se pudre todo"**.

PRIMERA CLASE

EQUIPOS	J	G	E	P	GF	GC	Pts.
RIVER	**14**	**8**	**5**	**1**	**30**	**15**	**29**
INDEPENDIENTE	**15**	**9**	**2**	**4**	**34**	**20**	**29**
SAN LORENZO	14	8	2	4	18	9	26
UNION	14	8	2	4	21	20	26
BOCA (1)	14	7	5	2	23	10	23
COLON	14	7	2	5	29	24	23
NEWELL'S	14	6	3	5	24	20	21
GIMNASIA (La Plata)	14	6	3	5	23	27	21
TALLERES	14	5	5	4	13	14	20
INSTITUTO	15	5	5	5	22	24	20
LANUS (1)	14	6	4	4	30	16	19
BELGRANO	14	5	4	5	23	19	19
VELEZ	14	4	7	3	20	16	19
CENTRAL	14	4	5	5	19	18	17
ESTUDIANTES	14	3	5	6	19	24	14
CHACARITA	14	3	5	6	15	21	14
ARGENTINOS	14	3	5	6	16	28	14
RACING	15	2	6	7	16	24	12
GIMNASIA (Jujuy)	15	2	2	11	12	28	8
FERRO (*)	14	2	1	11	9	39	7

(1) Le descontaron tres puntos.
(*) Descendió a Primera B Nacional.

LOS "PRO-MIEDOS"

EQUIPOS	97/98	98/99	99/00	Pts	PJ	Prom
BOCA	73	89	64	226	109	2.073
RIVER	74	59	73	206	109	1.889
SAN LORENZO	62	61	59	182	109	1.669
CENTRAL	57	57	60	174	109	1.596
GIMNASIA LP	69	62	42	173	109	1.587
VELEZ	78	46	46	170	109	1.559
INDEPENDIENTE	56	51	54	161	110	1.463
LANUS	65	50	42	157	109	1.440
TALLERES	-	44	51	95	71	1.338
ARGENTINOS	57	49	35	141	109	1.293
RACING	41	55	42	138	110	1.254
NEWELL'S	42	52	42	136	109	1.247
UNION	33	54	47	134	109	1.229
ESTUDIANTES	49	45	37	131	109	1.201
COLON	38	49	42	129	109	1.183
CHACARITA	-	-	39	39	33	1.181
INSTITUTO	-	-	39	39	34	1.147
BELGRANO	-	44	36	80	71	1.126
GIMNASIA (J)	52	47	17	116	110	1.054
FERRO (*)	49	35	16	100	109	0.917

(*) Descendió a Primera B Nacional.
Los dos últimos descienden, los ubicados en los puestos 17º y 18º jugaran partidos de repechaje con equipos de la "B" Nacional.

Guiño de AFA Para el Desembarco de Veira

SAN SALVADOR DE JUJUY.- En horas previas al partido de anoche, trascendió que las posibilidades de que **Héctor Veira,** para constituirse en el próximo técnico de Racing han crecido en las últimas horas. La "luz verde" que le permitiría al "Bambino" ser el entrenador del conjunto de Avellaneda a partir del Campeonato Apertura, trascendió que habría llegado directamente desde la Asociación del Fútbol Argentino.

La "bendición" otorgada por la AFA, posibilitará que dos empresas, nos referimos a TyC y Torneo y Competencias, se hagan cargo de financiar a la nueva conducción del plantel. Una conducción que desembarcaría con al menos 4 o 5 refuerzos, pero todos en condición de libres y sin cargo.

La semana anterior, **Rodolfo Veira** ya se había reunido con el secretario técnico, **Agustín Mario Cejas** y la síndico **Liliana Ripoll,** y no se descarta que a partir de esta nueva instancia, los mismos actores se vuelvan a ver las caras en los próximos días para ir definiendo alguna estrategias de cara al futuro inmediato.

●**INCERTIDUMBRE:** Fue lo que se generó en el seno de la delegación racinguista instalada en esta ciudad -teniendo en cuenta la situación que transita la Academia- cuando se enteraron de la decisión judicial tomada por el magistrado **Juan Garibotto** - a cargo de la quiebra que pesa sobre **Deportivo Español-** de cerrar las puertas de la mencionada institución el próximo 30 de junio, fecha en la cual sus instalaciones serán subastadas y los jugadores del plantel quedarán en libertad de acción.

OTRA ASAMBLEA DE ACREEDORES

El próximo miércoles se realizará una asamblea de acreedores en el Juzgado Civil y Comercial número 16 de La Plata, que tiene a su cargo el juez **Enrique Gorostegui**, para votar el inicio de acciones de responsabilidad contra los ex dirigentes. Para llevar a cabo las acciones legales contra los integrantes de las últimas tres comisiones directivas del club se necesita el apoyo de los acreedores que representen la mitad más uno del pasivo que tiene el club. Esto significa que si los principales acreedores de la entidad, **Daniel Lalín, Juan De Stéfano** -a quienes investigarían-, la AFA y Torneos y Competencias no dan su apoyo las acciones contra los ex dirigentes quedarán en el olvido. Esta idea surgió el año pasado cuando todos los que reclaman el pago fueron convocados al mismo lugar al que ahora son citados, por la AFA en ocasión de que **Santiago Agricol de Bianchetti** (asesor letrado de la entidad) presentó su plan de avenimiento, que con el correr del tiempo terminó en fracaso.

El Sub 20 Ganó en Concordia

El Seleccionado argentino Sub 20 venció ayer por 2 a 0 a un combinado juvenil de la liga de fútbol de Concordia, en un partido amistoso jugado en Concordia como parte de la preparación que lleva adelante para el Mundial Argentina 2001.

Los goles del Seleccionado juvenil nacional fueron obtenidos por **Frutos**, a los 44 minutos del primer tiempo, y por **Romero**, a los 28 de la segunda etapa.

El encuentro fue disputado ante unos 3.000 espectadores y contó con el arbitraje de **Jorge Valdez**. El choque se disputó en la cancha del club Libertad y finalmente no fue de la partida el zaguero **Fabricio Coloccini,** quien no fue autorizado por su club, el Milan, para integrar el equipo que dirige Hugo Tocalli.

La negativa de la entidad italiana respondió a que, pese a que el jugador se encuentra de vacaciones en nuestro país, el partido de ayer no tenía características oficiales. De todas maneras, el zaguero central ex Boca Juniors viajó a Entre Ríos junto con sus compañeros para presenciar el amistoso.

El Sub 20 albiceleste, que dirige **Hugo Tocalli,** formó de la siguiente manera: **Caballero; Orellana (Cetto), Cellay, Lequi (Córdoba) y Bazze; Rodríguez, Cull (Pérez), Gianuzzo y Marinelli; Romero (D'Amico) y Frutos (Madrid).**

Por su parte, el combinado concordiense estuvo integrado por **Godoy; Russo, Gallego, Pintos e Insfrán; Margogiuseppe, Villagrán, Alvarez y Challer, Goyeneche y De los Santos. DT: Pedro Suchaut.**

Fueron Licenciados Hasta Mañana

LOS 16 JUGADORES DE ARGENTINA TRAS LA SESION FISICA

Los dieciséis jugadores del Seleccionado argentino que se preparan en Ezeiza para el partido del 29 de junio frente a Colombia, por las eliminatorias del Mundial 2002, culminaron ayer a la mañana el entrenamiento semanal y quedaron licenciados hasta mañana.

Argentina, líder de la serie sudamericana con 9 puntos tras ganar sus partidos ante Chile (4-1), Venezuela (4-0) y Bolivia (1-0), enfrentará a los colombianos (5 unidades) en el estadio "El Campín", de Bogotá.

La práctica de ayer, efectuada a las órdenes del preparador físico **Luis Bonini**, consistió exclusivamente en trabajos físicos. Los ejercicios fueron dedicados al mantenimiento de fuerza muscular y a evaluaciones de capacidad aeróbica.

El plantel albiceleste que conduce **Marcelo Bielsa** partirá a Bogotá el 28 de junio -un día antes del partido- a las 14, en un vuelo charter de la compañía aérea LADE y regresará inmediatamente después del choque. En la capital colombiana, el seleccionado se alojará en el Hotel Tequendama Intercontinental.

La decisión de llegar sólo unas 30 horas antes del compromiso (**Bielsa** recién hablará con los medios de prensa el martes próximo para confirmarlo) es una estrategia para evitar los efectos de los 2.600 metros de altura sobre el nivel del mar que tiene Bogotá.

El Departamento de Selecciones Nacionales de AFA, a través de su oficina de prensa, informó que el delantero **Hernán Crespo** continúa recuperándose de un esguince crónico de tobillo derecho y, por tal razón, sigue entrenándose en forma diferenciada y sometido a un tratamiento kinésico.

"Tengo inflamada la zona y siento mucho dolor, es muy difícil que llegue en condiciones al partido", explicó el atacante, quien ya se quedó al margen del encuentro ante Bolivia del 4 de junio último por esa misma afección.

La baja de **Crespo** ante Bolivia motivó al entrenador **Bielsa** a convocar para ese compromiso al delantero **Julio Cruz**, del Feyenoord de Holanda, jugador que también en esta ocasión practica en el predio que la AFA posee en Ezeiza junto a los demás seleccionados. Los jugadores del Seleccionado nacional retomarán las prácticas mañana a las 11.

"CONTRA COLOMBIA ES UNA PRUEBA DISTINTA"

La primera presentación de peligro fuera de nuestro país, en **Bogotá** y con **los fantasmas de la altura**, se transforma en una prueba de fuego para esta Selección argentina que encabeza con tranquilidad la tabla de las eliminatorias, y que tiene la intención de seguir haciéndolo. Para ello deberá sortear a Colombia, un rival que supo complicar el andar de varios equipos albicelestes a lo largo de los últimos años.

Diego Simeone, conocedor como pocos de los duelos con los "cafeteros", admite la importancia del oponente aunque opta por asegurar que el conjunto de **Marcelo Bielsa** saldrá a la cancha respetando su estilo y mirando siempre el arco rival. Más allá de los peligros que pueda generar esa postura.

-¿Se les cruza por la cabeza la idea de salir a esperar y conformarse con un empate?

-Este equipo no sabe jugar de otra manera que siendo protagonista en cualquier cancha y ante cualquier equipo que tengamos enfrente. Si vamos a defendernos estaremos haciendo algo para lo que no estamos preparados.

-¿Pero son conscientes de que enfrente van a tener a un equipo difícil?

-Si bien todos los rivales son complicados, el encuentro con Colombia, para nuestro ambiente, es una prueba distinta y siempre se han dado lindos partidos a favor de uno u otro equipo. Hoy en día Colombia tiene buenos jugadores, están bien y por eso creo que es un rival importante en estas eliminatorias. A lo largo de casi once años de Selección tengo muchos recuerdos de partidos frente a los colombianos.

-¿No estás demasiado cansado luego de haber terminado el campeonato en Italia?

-Muchos quizá no se acuerdan de que no tengo unas largas vacaciones desde el año 92. Gracias a Dios y a mi regularidad he estado siempre en la Selección, y por eso es algo que tengo metido dentro mío.

-Se te nota tranquilo a pesar del excesivo trabajo...

-Sí, porque estoy orgulloso de no tener vacaciones para poder seguir brindándome para la Selección argentina.

-¿También te quedaste en paz luego del desempeño ante Bolivia?

-Lo que ocurre es que se crearon dudas a partir de la lectura que hacen de ese partido, que a priori se presentaba como más fácil que el de Chile, aunque las cosas al final terminaron siendo distintas. Nosotros sabemos que generamos muchas situaciones de gol y que ellos apenas dos en los noventa minutos.

-¿Pero el hincha piensa que hay rivales con los que no se puede sufrir como pasó con los bolivianos?

-Es que todos estamos acostumbrados al fútbol de hace mucho tiempo atrás, pero ahora todo es distinto porque resulta difícil hacer lo que es fácil. Lo que necesitamos es intentar que se nos simplifiquen más rápidamente las cosas en los partidos que en los papeles parecen accesibles. Es nuestra intención que en Colombia nos salga todo como lo venimos planeando desde que retomamos los entrenamientos.

2002 FIFA WORLD CUP KOREA JAPAN

Hay Temor por "Influencias"

LA PAZ, Bolivia (AFP).- La Federación Boliviana de Fútbol (FBF) expresó ayer sus temores porque **"se está tratando de hacer prevalecer influencias"** para obtener una sanción drástica contra el mediocampista **Erwin "Platini" Sánchez**, expulsado en el partido que Bolivia empató 1-1 ante Colombia, por la segunda fecha de las eliminatorias sudamericanas.

Tras una decisión de la FIFA de reconsiderar el caso, la FBF decidió prescindir de **Sánchez** para el partido contra **Venezuela**, del próximo 28 de junio, por la quinta fecha, pese a que ya cumplió la sanción de un partido que le impuso inicialmente un tribunal disciplinario del organismo rector del fútbol mundial.

El presidente de la FBF, **Sergio Asbún**, dijo a una radio de esta capital que **"alguien se ha movido por detrás"** para reabrir el asunto en la FIFA, **"lo que significa que se está tratando de hacer prevalecer influencias"** para obtener una sanción drástica contra **"Platini" Sánchez.**

La FBF ha remitido a Zurich (Suiza) un video del incidente que derivó en la expulsión del volante por parte del árbitro peruano **José Arana**, después de que uno de sus colaboradores, el línea **Manuel Neyra**, fuera alcanzado por un proyectil arrojado desde una tribuna del estadio Hernando Siles de la ciudad de La Paz.

"Hasta ahora no me explico por qué me expulsó si yo venía ayudándole para que el control no se le escape de las manos", argumentó el jugador.

RECOBA PIENSA QUE SE DEBE ATACAR A BRASIL

MONTEVIDEO, Uruguay (ANSA).- El mediocampista de la selección de Uruguay, **Alvaro Recoba**, dijo que su equipo deberá **"salir a atacar"** en el partido que el próximo miércoles 28 jugará ante Brasil por las eliminatorias, si se quiere obtener un resultado favorable.

"Debemos salir a controlar la pelota, a presionar (...) pues su defensa no es de las más fuertes y debemos aprovechar sus carencias", afirmó el jugador del Inter de Italia acerca del encuentro que se jugará en el estadio Maracaná.

"Es obvio que jugar en Brasil es difícil para cualquier equipo, pero si uno va resignado a meterse atrás y al final le hacen un gol, pierde", sostuvo.

Según anticipó el técnico **Daniel Passarella,** el jugador del Inter, frente al equipo de **Luxemburgo,** jugará en ofensiva, suelto, en toda la línea de ataque junto con **Darío Silva**.

"Nosotros, que somos bastante rápidos, tenemos que aprovechar los errores de los defensas rivales", agregó **Recoba.**

Por otra parte, el ex hombre de Nacional, recordó que en el campeonato italiano enfrentó con resultados positivos a los zagueros brasileños **Antonio Carlos y Aldair**. **"Ellos son los defensores más fuertes en el mundo, pero tienen la carencia de que les gusta estar con la pelota, tenerla, jugarla entre ellos, y ahí con Darío podemos aprovechar sus yerros".**

Bilardo se Despide de Libia Ante Camerún

Libia, con **Carlos Bilardo** como su técnico por última vez, comienza hoy a participar de la ronda final de la eliminatoria africana recibiendo a **Camerún.** El partido corresponde al Grupo "A", uno de los cinco en que están divididos los veinticinco seleccionados africanos que llegaron a esta instancia. El vencedor de cada uno de estos pentagonales jugará la fase final del **Mundial 2002. Bilardo** enfrentará otra vez a los camerunenses, tal como le pasó en el primer partido de Italia '90 cuando el "Narigón" dirigía a **Argentina**. Ese día Camerún ganó 1-0. **Bilardo** llevó a los libios a esta ronda final luego de dejar en el camino a Mali. Sin embargo, tras clasificarlo, anunció que no renovaría su contrato (vence a fin de mes) por lo que la federación de Libia comenzó a buscarle un reemplazante.

Ayer hubo dos partidos, y ambos terminaron empatados. Por el Grupo "B" Namibia y Marruecos terminaron 0-0, por el "D", Malawi y Burkina Faso acabaron 1-1.

Otros encuentros que se juegan: Grupo "A": **Angola-Zambia**; Grupo "B": **Nigeria-Sierra Leona y Sudán-Liberia**; Grupo "C": **Argelia-Senegal**; Grupo "D": **Madagascar-República del Congo y Costa de Marfil-Túnez**; Grupo "E": **Guinea-Zimbabwe.** Tendrán fecha libre **Togo, Egipto, Ghana, Congo y Sudáfrica**.

● Con Ventajas

Honduras y Guatemala encaran las revanchas de los repechajes de Centroamérica y el Caribe con ventaja. Los hondureños visitan a Haití, a quien batió 4-0 como local. Los haitianos necesitan al menos igualar la desventaja de cuatro tantos y luego esperar la tanda de tiros desde el punto penal. Quien clasifique jugará en semifinales contra **El Salvador, Jamaica y St. Vicent**. Por su parte, Guatemala ganó el primer partido a Antigua y Barbuda (1-0) y con un empate clasificará. En la fase siguiente se las vera con **Estados Unidos, Costa Rica y Barbados.**

● Trabaja Perú

Siete de los nueve jugadores de la selección peruana de fútbol que militan en clubes del extranjero participarán desde el comienzo de la etapa de aclimatación a la altura a la que se someterá el equipo para el partido eliminatorio mundialista ante Ecuador. El plantel peruano se aclimatará en el Cusco a partir de mañana, ya que enfrentará a los ecuatorianos en la altura de Quito. En Lima se encuentran entrenando a las órdenes del técnico **Francisco "Pacho" Maturana, Jorge Huamán, Nolberto Solano, Pablo Zegarra, Claudio Pizarro, Israel Zúñiga, José Soto** y para hoy se aguarda a **Percy Olivares.**

● Un Amistoso

Las autoridades del fútbol paraguayo intentan concretar un partido amistoso internacional de su selección para que **José Luis Chilavert,** el arquero y capitán del representativo nacional, pueda dar por cumplida la sanción de una jornada impuesta por la FIFA. **Chilavert** fue castigado con una fecha de suspensión tras su expulsión en uno de los tres partidos amistosos que la selección paraguaya disputó la semana pasada en Australia. Los pormenores de la expulsión del arquero en el encuentro que los paraguayos perdieron 2-1 fueron informados a la Asociación Paraguaya por parte de la FIFA.

● "Fla" Campeón

Flamengo se adjudicó ayer, por segundo año consecutivo, el campeonato estatal de fútbol de Rio de Janeiro, tras vencer al **Vasco da Gama** (2-1) en partido de vuelta de la final del torneo. El primer tanto lo marcó **Viola**, de Vasco, pero Flamengo dio vuelta el marcador con goles de **Reinaldo** y **Tuta**. El Vasco tuvo que prescindir de **Romario**, que continuaba con dolores en la pierna izquierda, y **Edmundo**, enfrentado con la directiva del club y suspendido por 10 días. Tras los tantos del Flamengo se desató una fiesta en el Maracaná que tembló con los gritos triunfales de "bicampeón".

● Busca el Título

San Pablo tan sólo necesita de un empate hoy cuando enfrente a **Santos** para conquistar por vigésima vez en su historia el título del Campeonato de Fútbol del Estado de San Pablo, el torneo regional más importante de Brasil. En el partido de ida, Santos cayó 1-0, en la primera final del también llamado Campeonato Paulista. El San Pablo puede conquistar el título incluso perdiendo por un gol debido a que, como tuvo una mejor campaña durante todo el torneo, las reglas lo favorecen en caso de dos resultados iguales. También cuenta con la ventaja de jugar en su casa, en el Morumbí.

ESPAÑOL SIGUE DANDO QUE HABLAR

La Comisión de Ayuda Pro Levantamiento de la Quiebra, Manifestó Estar Sorprendida por la Medida de Garibotto

El día después para la gente de **Deportivo Español** no fue fácil. El viernes el juez **Garibotto** dispuso que el próximo 30 de junio, el club cierre sus puertas definitivamente, se subasten sus instalaciones y los jugadores queden en libertad de acción. Varias voces se hicieron escuchar, algunas mostraron su optimismo con respecto a una posible solución, otras en cambio prefirieron la cautela en el momento de hablar de una salida a la difícil situación.

Carlos Andújar, **Jefe de Prensa de Español**, en representación de la **Comisión de Ayuda Pro Levantamiento de la Quiebra** envió un fax a nuestra redacción que dice lo siguiente:

"Con respecto a las noticias de público conocimiento sobre la fecha límite del 30 de junio para **Deportivo Español**, **nos sorprendió**.

En los últimos meses se vino trabajando con el juzgado del Doctor Garibotto en los pasos a seguir para una extensión del plazo de arrendamiento de nuestra institución. Los pasos a cumplir eran los siguientes:

1-La unidad de todas las fracciones políticas del club.

2-Poner en 0 (cero) las cuentas, que son aproximadamente 300 mil dólares.

3-Presentar un plan de cómo se va a levantar la quiebra.

4-Tener la conformidad de la mayoría de los acreedores para la continuidad.

La comisión que se formó para el levantamiento de la quiebra consiguió del 71 por ciento de los acreedores la conformidad para la continuidad por un año mas (se superó la expectativa del juzgado).

Se logró la unidad política del club, hoy funcionan como un bloque.

Se construyó una carta de intención de la constructora San José, donde explica los pasos a seguir (construcción de un complejo de edificios en las instalaciones del club, comprometiéndose a constituir un fidelcomiso con un banco español de primera línea que le garantizaría a los acreedores cobrar sus créditos con la utilidad obtenida del proyecto habitacional, etcétera.)

Lo que queda por concretar de los cuatro puntos que pidió el Doctor Garibotto es el de poner las cuentas de este último período en 0 (cero), y esto se debe a que aún cumpliendo con este último punto, no se tendría la seguridad de una continuidad, es para destacar que con el juzgado se mantenían frecuentes reuniones donde todos nos esperanzábamos.

Todos deben conocer que hay un proyecto de ley, con media sanción del Senado y con la esperanza de que se trate en breve (el tema es de días o a lo sumo un mes) en Diputados, con una casi segura aprobación, donde los bienes patrimoniales de las Sociedades Civiles en quiebra no se le rematarían.

Con todo esto no vemos el porqué del apresuramiento de rematar los bienes de Español, teniendo como efecto reflejo lo que ocurre en otros clubes como Racing, Temperley, etcétera.

La sindicatura que representa a los acreedores, ¿no tiene en cuenta la opinión del 71 por ciento de los acreedores? No es la misma justicia la que juzga a Racing y a Español.

Tengan la plena seguridad que los que integramos esta comisión seguiremos trabajando para sacar al club de la situación en que se encuentra".

Hasta aquí, el comunicado textual de la **Comisión de Ayuda Pro Levantamiento de la Quiebra** que está sorprendida por la resolución del **Doctor Garibotto**, ya que no la esperaba teniendo en cuenta que había cumplido con la mayor parte de los requerimientos del magistrado. Además la gente de **Español** toma como parámetro la situación similar por la que está atravesando **Racing**. De todas maneras, aún le quedan unos días a la institución de **Bajo Flores** para revertir la medida. Si bien no es una misión sencilla, tampoco es imposible.

Ituzaingó Madrugó a "Comu"

HIZO EL GOL A LOS 2 MINUTOS, GANO 1-0 Y ES SEMIFINALISTA

La final no está tan lejos para **Ituzaingó**, pero recién pudo superar el primer escalón hacia el ascenso tras derrotar ayer a **Comunicaciones** por 1 a 0 para completar la llave de la semifinal de Primera "C", instancia en la que tendrá que visitar a uno de los equipos más difíciles del torneo: **Dock Sud**.

A pesar del frío otoñal, los hinchas locales calentaron rápidamente sus gargantas, encendidas por la inagotable efectividad de **Marcelo Caviglia**, quien a los dos minutos convirtió el único tanto del encuentro, luego de hacerle un "sombrero" a **Esteban Parada**. Toda una reverencia del perenne goleador para seducir a los hinchas "verdes".

Pero las tempraneras luces del equipo anfitrión se fueron apagando tras el cielo nublado y el "cartero" llamó muchas más de dos veces a la puerta defendida por **Carlos Eyheramonho**.

El complemento se tiñó de amarillo e Ituzaingó cada vez tenía menos metros de distancia entre su arquero y su jugador más adelantado.

Pero las ganas y el empuje de los visitantes se mezclaban con la ineficacia ofensiva y la desesperación individual, que terminaban por derrumbar en el borde del área rival todo lo que se fue construyendo hasta ella.

Ituzaingó ganó y nada más, o quizás valga decir nada menos. Porque este triunfo, ajustado, peleado y hasta sufrido, le permitió subir un escalón más: el que lo coloca entre **los tres clubes que pelearán el único ascenso a Primera "B"**. Y eso no es poco.

ITUZAINGO 1 — COMUNICACIONES 0

ITUZAINGO: Eyheramonho (7); Avalos (7), Luongo (7), Néstor López (7) y De Faveris (5); Palma Parodi (5), Garay (6), Ozán (7) y Bazán (7); Caviglia (6) y Diego Fernández (5). **Suplentes:** Graciano y Moreno. **DT:** Guillermo Duró.

COMUNICACIONES: Parada (6); Cúcaro (5), Espíndola (6), Tiedemann (7) y Astudillo (5); Gastón Acosta (5), Dedovich (7), Bonvín (5) y Delgado (4); Oscar Báez (4) y Leroy (6). **Suplentes:** Cavalieri y Aleña. **DT:** Germán Albornoz.

Cambios: *En **Ituzaingó**: 10m ST Marcelo Zárate (4) por Caviglia, 36m ST Diego Gómez por Bazán y 45m ST Píccoli por Fernández. En **Comunicaciones**: ST Flavio Domínguez (5) por Leroy y Agüero (7) por Báez y 24m ST Mauro Domínguez por Bonvín.*

Gol en el primer tiempo: *2m Caviglia (I).*

Arbitro: *Gabriel Guillaume (7).*

Cancha: *Ituzaingó.*

Recaudación: *$1.670.* ***La Figura:*** *Aldo Bazán (I), 7.*

Pase lo que Pase, se va

A pesar de haber logrado clasificar a su equipo para la semifinal, **Guillermo Duró** aseguró que dirigirá a **Ituzaingó** hasta que finalice su participación en este torneo y luego renunciará a su cargo, disconforme con la actitud de algunos integrantes de la Comisión Directiva.

"No voy a seguir. Hablé con los dirigentes y les di la posibilidad de elegir a otro. Si hoy perdía me iba y si salgo campeón también me voy", aseguró el técnico "verde".

Una de las causas que llevaron a Duró a dimitir fue el futuro gerenciamiento de la institución del oeste (ver tema aparte), que conlleva la participación institucional de ciertos directivos que se mostraron disconformes con algunos asistentes del entrenador.

"El gerenciamiento ya está aprobado y (Carlos) **Sacaan traerá a su gente, pero yo estoy tranquilo con la decisión que tomé, porque no voy a aceptar algunas cosas de los dirigentes en cuanto al apoyo"**, agregó.

"Si después de haber dado todo por el club, salen a cuestionarte a un integrante del cuerpo técnico, hay algo que anda mal", remató el entrenador.

LOS SOCIOS DEL "VERDE", CON EL GERENCIAMIENTO

En la asamblea que se llevó a cabo en la noche del viernes, los socios de **Ituzaingó** -aproximadamente treinta- aprobaron el gerenciamiento de la institución por parte la empresa **Sport Dinamic S. A.**, que está liderada por **Carlos Sacaan**, responsable futbolístico del club.

Si la medida es aceptada en los próximos días por la Comisión Directiva, la empresa se hará cargo de todo el fútbol de la institución por el término de 10 años, contrato que se firmaría dentro de un mes.

Entre los planes que los nuevos encargados de la institución del oeste tendrían proyectados, puede mencionarse la intención de mejorar la infraestructura para las divisiones juveniles e infantiles y la construcción de un nuevo estadio, en caso de que el primer equipo logre ascender a la Primera "B" Nacional.

● **CAVIGLIA SE APENA POR ESPAÑOL:** El goleador de Ituzaingó, quien se inició en Deportivo Español, expresó su dolor por el cierre definitivo de la institución española: **"Me duele porque ahí me crié. Español me dio la oportunidad de tener un nombre en el fútbol y ahora desaparece por la mala actuación de los dirigentes".**

"FUE MI ULTIMO PARTIDO Y NO DOY UN PASO ATRAS"

La eliminación de **Comunicaciones** del torneo reducido, también marcó el final de **Germán Albornoz** como técnico del equipo de **Agronomía**.

Después del encuentro, el entrenador "cartero" anunció que **"fue mi último partido y no voy a dar un paso atrás"** y explicó los motivos que lo obligaron a alejarse de la institución.

"Parece que este cuerpo técnico no tiene nada que ver con el club, porque Comunicaciones tiene dirigentes a los que no les importa el fútbol. Nunca tuvimos un apoyo total. No cobramos un sueldo entero durante dos años, con esta temperatura estamos entrenando con agua fría y hoy nos dieron un juego de camisetas de mangas cortas que, más que camisetas, parecen pecheras", manifestó indignado Albornoz.

En cuanto al equipo, el entrenador expresó que **"con dieciocho jugadores llegamos demasiado lejos. Es meritorio lo de estos muchachos, que dejaron, en la cancha, hasta el último aliento a cambio de nada"**.

Respecto a su futuro reveló que **"todavía no me llamó nadie para seguir trabajando. Voy a ver si esta semana, después de quedar eliminados, me llama alguien"**.

Con Dock Sud, el Domingo a las 14

El triunfo de **Ituzaingó** sobre **Comunicaciones** definió cuál será el partido **semifinal** del **Torneo Reducido de Primera "C"**, que se disputará el domingo a las 14 entre **Dock Sud** e **Ituzaingó** en el estadio del "Doque".

La definición de esta instancia será similar a la del primer partido del Reducido. Es decir que, **si al término de los 90 minutos, no hay un ganador, se disputarán 30 de suplementario divididos en dos tiempos de 15.**

Si la igualdad persistiera, se ejecutarán disparos desde el punto del penal hasta determinar un vencedor.

El equipo que gane esta fase, se clasificará para disputar la final ante **Deportivo Merlo**, que se jugará en partidos de ida y vuelta, siendo Merlo el que dispute el último cotejo en su cancha por haber obtenido el primer puesto en el torneo regular.

Si al cabo de la revancha no existiera un ganador, se recurrirá al alargue de 30 minutos y, de ser necesario, a los disparos desde el punto del penal.

Campanazo: Vuelve Villa Dálmine

Desde ayer, **Atlético Campana** pasó a llamarse nuevamente **Villa Dálmine.** Lo resolvió por unanimidad una asamblea de socios que contó además con la presencia de veedores de **Personas Jurídicas de La Plata.**

El presidente, **Pascual Breglia** (también director periodístico de TeleDelta) se refirió al tema señalando que **"había cerca de 200 socios en la asamblea que se llevó a cabo en el estadio y por unanimidad se resolvió instituirle nuevamente a la institución el nombre de Villa Dálmine. Unicamente se modificó el artículo 1 del estatuto que hace referencia a este tema. Desde hace un tiempo la comisión directiva viene bregando por el cambio que por suerte se pudo cumplir con el voto de los socios".**

Desde diciembre, **Pascual Breglia** se encuentra al frente de la institución secundado como vicepresidente por Rubén Caraccini y su idea es la continuidad como técnico de Carlos Pérez, aunque también suena por estas horas **Antonio Labonia,** ídolo del conjunto de **Campana.**

Sarmiento, Demoledor

EN VILLA CRESPO APLASTO A ATLANTA CON UN ESPECTACULAR 6-0

El resultado final lo dice todo: **Atlanta** 0- **Sarmiento** 6. No hay más nada que hablar. Los de Junín golearon cómodamente a un inexpresivo y apático equipo "bohemio". El conjunto ganador tuvo en sus filas a la figura del partido: **Luis Nanni**. El volante se encargó de armar cada jugada que derivó en un gol "verde". Además marcó los tiempos e hizo jugar a todo su equipo. También contó con la compañía de **Enrique Primerano**, quien convirtió tres goles y tuvo notable actuación, y de **Fabio Nigro**, que se cansó de complicar en todo momento a la defensa local. Sarmiento ya pasó la primera fase y ahora lo espera **Italiano**.

En cambio, para Atlanta fue una derrota catastrófica. Sus hinchas estaban ilusionados con regresar a la B Nacional, pero ese objetivo fracasó. Los de Villa Crespo fueron un equipo inoperante que nunca mostró ideas para poder contrarrestar a su rival. No hubo ningún jugador del equipo que dirigía **Jorge Ribolzi** (ver tema aparte) que pudiera desnivelar y cada uno anduvo muy debajo de su nivel futbolístico.

Precisión, tranquilidad y buen manejo de pelota fueron las principales características que tuvo Sarmiento para golear a Atlanta. De la mano de Nanni, la visita llegó al arco contrario cuantas veces se lo propuso, contando con un arma principal: la precisión para definir. Enrique Primerano, en tres oportunidades, Nigro, **Di Prinzio** y **Muñoz**, son los nombres que quedarán anotados en la estadística de la goleada de ayer.

Sarmiento quiere volver. Si continúa jugando así, seguramente lo logrará.

Luis Nanni se Sacó un "10"

Fue la figura de **Sarmiento** y del partido. Habilidad y buen manejo de pelota son sus principales características. Su nombre: **Luis Nanni**. El volante "repartió" fútbol en Villa Crespo, dándole un importante triunfo a los de Junín. **"La verdad que estoy muy contento por el resultados conseguido. Además de ganarle a un grande como Atlanta, hoy logramos un gran rendimiento futbolístico en todo el equipo. Ahora hay que pensar en Italiano, nuestro próximo rival. Podemos llegar a ascender. Demostramos que no fuimos menos que nadie en el campeonato y tenemos importantes chances"** aseguró el volante.

Por su parte, el técnico "verde" **Mario Finarolli** dijo que **"esperaba ganar el partido. Atlanta tiene un buen plantel con grandes jugadores, pero yo confiaba plenamente en mi equipo y hoy** (por ayer) **lo dejamos demostrado en el campo de juego. El equipo venía en levantada y después del 3 a 0 el partido se abrió y Atlanta no tuvo más respuesta"**.

LA GOLEADA DESATO LA BRONCA DE LOS HINCHAS "BOHEMIOS"

Desilusión, bronca, impotencia, se podía observar en el rostro de cada hincha de **Atlanta** tras la categórica goleada sufrida ante **Sarmiento**. Todo eso se vio reflejado durante y una vez finalizado el partido contra sus propios jugadores. Cuando el equipo de Junín convirtió el cuarto gol y todavía faltaba media hora de juego, el público bohemio comenzó a retirarse y a insultar a los futbolistas locales. **"La camiseta de Atlanta se tiene que transpirar, y si no no se la pongan, váyanse, no roben más"** gritaban, disconformes, mientras se iban de la cancha.

Cuando Sandanella ya había marcado el final, los pocos hinchas locales que habían quedado salieron rápidamente a la calle Humboldt, con el objetivo de ir a buscar a sus pares de Sarmiento. Se produjeron algunas corridas y volaron pocas piedras, pero ese intento terminó enseguida tras la intervención de algunos efectivos presentes en la zona. A partir de ese instante, los pocos hinchas bohemios se quedaron esperando la salida de sus jugadores del vestuario. Por suerte no pasó nada, sólo algunas agresiones verbales contra **Alejandro Insaurralde** -el más insultado-, ya que se retiró enseguida en un auto particular.

● **RENUNCIO RIBOLZI:** El entrenador de Atlanta, Jorge Ribolzi, renunció ayer a la conducción técnica del equipo bohemio. **"La determinación ya la había tomado. Antes lo había hablado con los dirigentes y les aseguré iba a dirigir hasta donde Atlanta llegue. Y así fue. Hoy** (por ayer) **perdimos y por eso me voy. Soy el único responsable de lo que demuestra el equipo dentro de la cancha"** señaló el "Ruso".

EL "TURCO" LO

El "Candombero" Empataba y no Jugaba Bien Ante Argentino de Quilmes, Pero Pontelli, con un Golazo, Hizo la luz en la Isla

El reloj marcaba 32 minutos del complemento y, aunque el empate los clasificaba, la angustia de los simpatizantes de **San Telmo** sobrevolaba la Isla Maciel, porque el equipo no entregaba respuestas y empató en un tanto ante **Argentino de Quilmes**. Pero en ese minuto cambió la historia, porque los grandes aparecen en los momentos clave: el **"Turco" Pontelli** arrancó casi desde la mitad de la cancha (el árbitro Castagnino inició la jugada accidentalmente luego de que la pelota rebotara en él) y tras una excelente maniobra individual marcó un verdadero golazo, que decretó el **2 a 1** y el alivio para los hinchas con el pasaje asegurado para la próxima fase.

En el primer tiempo el planteo táctico de **Raimundo** funcionó a la perfección: **Pedraza** era un todo terreno y **Batista** complicaba. **¿Quién debía aparecer?** Seguramente todos apuntarán al "Turco". Y así fue, ya que **Pontelli** realizó un par de amagues, asistió a **Leiva** para que sacara un centro con destino hacia **González**, quien solo tuvo que empujarla. Aunque **Argentino** empató mediante un zurdazo de **Pedraza**.

El complemento mostró la otra cara de la moneda. Esto no significa que **"Telmo"** fuera una máquina, pero dispuso de dos chances claras. El reloj se consumía hasta el minuto en que **Pontelli** dijo presente. La gente de **"Telmo"** festejó el triunfo con prudencia. Ahora viene **Colegiales** y esa será otra historia, que no tendrá al "Turco" salvador entre los protagonistas...

Día Especial Para Pontelli: 200 Partidos en la Primera de Telmo

El **"Turco" Pontelli** vivió ayer un día muy especial, ya que convirtió un golazo arrancando desde casi la mitad de cancha, cumplió 200 partidos en la Primera de **San Telmo**, aunque se perderá el próximo choque ante **Colegiales** por haber recibido su quinta amarilla luego de simular un penal.

En diálogo con Noticias, **Gustavo Pontelli**, quien estaba acompañado por su padre, aseguró que **"la verdad que hoy (por ayer) me pasó de todo. Fue un partido muy difícil. Argentino apretó muy bien. Por momentos no podíamos salir, pero siempre fuimos al frente. Estaba con bronca por la amonestación y creo que por ahí no fue penal, pero no tiene que amonestarme porque me pegan una patada. En ningún momento me tiro y por eso la calentura"**.

● **CORTE:** Luego del final, los jugadores de ambos equipos debieron agudizar al máximo su ingenio para bañarse debido a que no había luz en la zona de vestuarios y no se podían abrir las puertas por el intenso frío reinante en la Isla Maciel.

● **DIEGO ARENA:** El delantero "Candombero" tendría ofertas de **Morón** y **Almirante Brown**.

SINTETICAMENTE HABLANDO

FLANDRIA 0 — DEF. DE BELGRANO 3

(Suspendido a los 29 minutos del segundo tiempo)

FLANDRIA: Dobler (5); Negreira (5), Zárate (3) y Nieva (2); Vega (3), Muñoz (5), Brito (-), Dotta (4) y Aranda (4); Basso (4) y Borgnia (5). **Suplentes**: Asselborn, Gandolfi, De Rossi y Ocampo. **DT**: Omar Santorelli.

DEFENSORES DE BELGRANO: Bangert (6); Sequera (7), Salegas (6), Hugo Rodríguez (6) y Siciliano (5); Juárez (6), Corsi (5), Barrone (6) y Olivera (6); Rivadeneira (6) y Rub (7). **Suplentes**: Ocampo Ayala y Aguilar. **DT:** Oscar Martínez.

Cambios: *En **Flandria**: 7m ST Fabián Menseguez por Vega. En **Defensores de Belgrano**: 17m ST Cherutti por Corsi, 20m ST Crouzat por Rivadeneira y 26m ST Moreno por Olivera.*

Gol en el primer tiempo: *2m Rodríguez (D) de penal.*

Goles en el segundo tiempo: *2m Rub (D) y 24m Crouzat (D).*

Incidencias: *5m PT expulsado Brito (F) por protestar y 8m ST expulsado Nieva (F) por agresión.*

Arbitro: *Ricardo Sugliani (4).*

Cancha: *Flandria.*

Recaudación: *$ 3.530. **La figura:** Andrés Rub (D) 7.*

COLEGIALES 2 — TRISTAN SUAREZ 1

COLEGIALES: Maciel (6); César García (5), Loto (6), Galeano (6) y Valdez (6); Carlos Romano (7), Velárdez (6), Benítez (6) y Pablo Rodríguez (5); Gabriel Fernández (8) y Cols (5). **Suplentes**: Cardozo, Koegler y Gianico. **DT**: Salvador Pasini.

TRISTAN SUAREZ: Carnival (7); Ramón Cáceres (5), Juan Silva (5), Castro (6) y Oliva (5); Eduardo González (6), Acosta (7), Merlo (6) y Gaitán (6); Mangiantini (7) y Méndez (5). **Suplentes**: Armentano y Quiroga. **DT**: Carmelo Villalba.

Cambios: *En **Colegiales**: 22m ST Asula por Velárdez y 38m ST Roberto Silva por Benítez. En **Tristán Suárez**: ST Salto (6) por Oliva, 14m ST Sosa (6) por Eduardo González y 30m ST Sala por Merlo.*

Goles en el primer tiempo: *2m Merlo (TS) y 17m Gabriel Fernández (C).*

Gol en el segundo tiempo: *45m Cols (C).*

Incidencia: *44m ST expulsado Méndez (TS) por agresión verbal.*

Arbitro: *Pablo Lunati (5).*

Cancha: *Colegiales.*

Recaudación: *$ 4.374. **La figura:** Gabriel Fernández (C) 8.*

ATLANTA 0 — SARMIENTO 6

ATLANTA: Ezequiel Fantini (3); Raimondi (4), Farrera (3), Elvio Vázquez (3) y Rubén Díaz (3); Alberto González (4), Sebastián Giménez (4), Fontealba (4) e Insaurralde (3); Mariano Martínez (3) y Alianello (3). **Suplentes**: Coronel y Santacruz. **DT:** Jorge Ribolzi.

SARMIENTO: Lanare (8); Juan García (6), Olavarriaga (6), Sardi (7) y Montiquín (7); Zárate (7), Alonso (6), Rugolo (7) y Nanni (10); Enrique Primerano (9) y Nigro (8). **Suplentes**: Fazio y Villagra. **DT:** Mario Finarolli.

Cambios: *En **Atlanta**: ST Oliva (4) por Fontealba, 6m ST Minervino (3) por Rubén Díaz y 8m ST Paredes (3) por Alianello. En **Sarmiento**: 16m ST Si Prinzio por Primerano, 23m ST Muñoz por Rugolo y 29m ST Fossas por Nigro.*

Goles en el primer tiempo: *13m y 26m Enrique Primerano (S).*

Goles en el segundo tiempo: *10m Enrique Primerano (S), 18m Nigro (S) de penal, 26m Di Prinzio (S) y 39m Muñoz (S).*

Incidencias: *17m ST expulsado Farrera (A) por juego brusco y 36m ST Lanare (S) le detuvo un penal a Elvio Vázquez (A).*

Arbitro: *Amílcar Sandanella (6).*

Cancha: *Atlanta.*

Recaudación: *$ 2.861.*

La figura: *Luis Nanni (S) 10.*

SAN TELMO 2 — ARG. DE QUILMES 1

SAN TELMO: Andina Silva (5); Filomena (6), Fantasía (6), Escalada (6) y Abeledo (4); Leiva (5), Santana (5), Marcelo González (7) y Pontelli (8); Trigueros (5) y Arena (4). **Suplentes:** Carrel y Toranzo. **DT:** Claudio Zacarías.

ARGENTINO DE QUILMES: Taquía (5); Batista (6), Grimaux (5), Mussón (5) y Godoy (5); Piaggio (5), Cambi (6), Grasso (5) y Pedraza (8); Julio Gómez (5) y Massa (5). **Suplentes:** Mariano Gutiérrez y De León. **DT:** Daniel Raimundo.

Cambios: *En **San Telmo:** 43m ST Bonamino por Marcelo González, 44m ST Kesseler por Arena y 45m ST Víctor Sánchez por Leiva. En **Argentino de Quilmes:** 13m ST Parodi (3) por Grasso, 22m ST Alejandro Sánchez por Cambi y 27m ST Arce por Piaggio.*

Goles en el primer tiempo: *19m Marcelo González (ST) y 32m Pedraza (AQ).*

Gol en el segundo tiempo: *32m Pontelli (ST).*

Arbitro: *Pablo Castagnino (6).*

Cancha: *San Telmo.*

Recaudación: *$ 1.991.*

La figura: *Gustavo Pontelli (ST) 8.*

ITALIANO 4 — BERAZATEGUI 1

ITALIANO: Negro Luqui (5); Distéfano (6), Barros (6), Lucas Crespín (5) y Alderete (5); Juan Heredia (7), Metz (5) y Javier Ojeda (8); Gustavo Britos (8); Gustavo Ortíz (6) y Ortigoza (8). **Suplentes:** Arzamendia y Daniel Montenegro. **DT:** Rodolfo Della Picca.

BERAZATEGUI: Wagner (5); Andújar (5), Aloma (4), Guillermo Guerrero (4) y Diego Avalos (5); Bessaso (5), Rubén Benítez (6) y Huertas (5); Supichiatti (5); Germán Cáceres (6) y Leonardo Vidal (5). **Suplentes:** Gergoff, Lugones y Siebelist. **DT:** Horacio Bidevich.

Cambios: *En **Italiano**: 26m ST Giacone por Britos, 33m ST Klemenco por Heredia y 35m ST Ariel Crespín por Barros. En **Berazategui**: ST Milio (4) por Guerrero y 20m ST Mariano Herrera por Supichiatti.*

Goles en el primer tiempo: *2m y 28m Ortigoza (I); 15m Benítez (B).*

Goles en el segundo tiempo: *23m Heredia (I) y 44m Ortíz (I).*

Arbitro: *Alejandro Toia (9).*

Cancha: *Almirante Brown (local Italiano).*

Recaudación: *$ 2.817.-*

La figura: *Javier Ojeda (I), 9.*

EN FECHA PROXIMA

SEGUNDA FASE DEL TORNEO REDUCIDO

El domingo, a las 15.30

ESTUDIANTES vs. DEF. DE BELGRANO
ITALIANO vs. SARMIENTO
SAN TELMO vs. COLEGIALES

SACO A SAN TELMO DE LA NEBLINA

El arquero Andina Silva no sabe si salir o esperar para cortar el centro.

Pontelli dio lecciones de fútbol en la Isla Maciel y convirtió un golazo.

Raimundo, Autocrítico: "Faltó Actitud"

En el otro vestuario era todo silencio y amargura por la eliminación. El entrenador "Mate", **Daniel Raimundo**, afirmó que **"estos son los altibajos que tuvimos durante todo el torneo. Nos faltó la actitud necesaria para ir a buscar el partido. En el complemento nos coparon la mitad de la cancha y nuestros defensores no hacían pie. De ahora en más me sentaré a hablar con los dirigentes para tratar de armar un equipo competitivo. Tengo varias ofertas, pero siento que quiero una revancha con la gente de Argentino".**

● **INSOLITO:** Luego del gol de **Pontelli**, dos simpatizantes de **San Telmo** ubicados en la platea casi se van a las manos por sus diferentes apreciaciones sobre los jugadores. **"Vos siempre insultás a todos"**, recriminaba uno, mientras el otro le respondía: **"Si no me gusta como juega Arena, tengo todo el derecho de gritarlo"**. Hubo forcejeos, gritos y amenazas, pero la cordura de la mayoría evitó que se desataran incidentes.

● **SENSACIONES: Colegiales** será el próximo rival de **San Telmo** en el reducido y esto no caló muy bien entre los hinchas, ya que en los dos partidos que se enfrentaron por el torneo el "Tricolor" ganó ambos por 1 a 0.

"DEFE", CON COMODIDAD

Dicen que segundas partes nunca fueron buenas, pero Defensores no le hace caso a esos dichos. **En cinco días consiguió dos victorias como visitante ante Flandria,** la primera le sirvió para clasificar y la de ayer para seguir adelante en el reducido. Y no merece ningún tipo de objeción porque fue muy superior al "Canario" hasta el momento de la suspensión. Para hacerla más simple: **Defensores jugó muy bien y Flandria jugó muy mal**.

Para que esto sucediera fueron fundamentales los primeros cinco minutos donde **"Defe" sacó ventaja con un penal de Rodríguez** (por mano de Negreira) **y se quedó con un jugador más por expulsión de Brito** ¿por protestar?

Olivera, Rivadeneira y Rub aprovechaban todas las ventajas que daban los defensores locales, donde se sintió la ausencia de Díaz y Kaezuc. Varias veces estuvo cerca del segundo gol y también Flandria pudo empatar con remates de **Basso y Muñoz** desde afuera del área. **Y quedó la duda de un penal de Rodríguez a Borgnia no sancionado.**

Después de ese muy buen primer tiempo, el **"Dragón"** pegó de entrada en el segundo cuando **Rub** aprovechó una grosera pifia de **Nieva** y marcó el 2 a 0 a los dos minutos. Enseguida **Nieva dejó a Flandria con nueve por un codazo a Rivadeneira** y fue el final de su equipo. **Crousat** puso el tercero con una notable definición y Defensores no tuvo tiempo de ampliar porque los de afuera lo impidieron, pero nadie le puede quitar la alegría.

Lo de River, muy Cerca

Por el lado de Defensores de Belgrano están esperando sólo que se firme el convenio con River, de acuerdo con lo expresado ayer por **Domingo Martorano**, secretario de actas del club, quien agregó que **"la Comisión Directiva de Ríver ya lo aprobó. Es necesario aclarar que Defensores no será filial de Ríver sino que se trata de un convenio en la parte futbolística. Faltan arreglar algunas cosas, como si el cuerpo técnico lo deciden ellos y los juveniles que le darían a nuestro club para que jueguen acá"**. Teniendo en cuenta este proyecto, se lo consultó sobre cual es el objetivo de Defensores en el reducido y su respuesta fue tajante: **"ascender, porque queremos ver a nuestro club lo más arriba posible"**.

Sugliani Volvió a Suspender por Cantitos Antisemitas

Los **cantitos antisemitas** provocaron una nueva suspensión de un partido de ascenso. Algunos hinchas de Flandria, descontentos con el arbitraje de **Ricardo Sugliani**, se fueron contra el alambrado y arrojaron un par de proyectiles al campo de juego. El juez hizo la clásica seña que paraba el partido a los 26 minutos del segundo tiempo. Un par de minutos después estaba dispuesto a continuarlo y ahí los **hinchas "canarios"** comenzaron a cantar **"judío hijo de p..., la p... que te p..."** y **Sugliani decretó la suspensión** del mismo. El canto de los hinchas no estaba dirigido a la parcialidad de Defensores (ninguno de los equipos representa a esa colectividad) sino que **fue expresado con la ironía de recordar que el árbitro cobró notoriedad al suspender hace dos semanas el partido Talleres-Atlanta por los gritos de la gente de Remedios de Escalada.**

Media hora después del final, **Sugliani** habló con el periodismo y dijo que el motivo de la suspensión fue **"los cánticos antisemitas de grueso tenor efectuados por la parcialidad local. Estuve a punto de continuarlo pero la gente siguió cantando sin importarle"**. Pese a que esos cantitos no eran contra otra institución dijo **"ampararme en el nuevo boletín del Tribunal de Disciplina que faculta a tomar esas decisiones"**. Y aclaró que **"cuando junté a los capitanes fue para comunicarles la decisión tomada porque ellos, en esos casos, no pueden opinar"**.

● **SANTORELLI:** El técnico de Flandria, **Omar Santorelli** dijo estar **"mal anímicamente por la derrota"** y agregó que **" pudo ser mi último partido acá y me parece que terminamos un ciclo de cuatro años. En la semana lo voy a evaluar"**. Los rumores indican que **All Boys y Tristán Suárez** quieren contar con los servicios de Santorelli para la próxima temporada.

"Ascender es la Meta"

"Italiano tuvo un gran repunte en la segunda rueda, está jugando bien y fue un justo ganador ante Berazategui. ¿Si está para ascender? **Esa es la meta, la misma que la de los otros equipos que siguen en carrera en el reducido. Esta es una categoría pareja y, definiéndose cada instancia en un solo partido, todos podemos tener aspiraciones de ascender. No hay un favorito".**

Tan mesurado como confiado, **Rodolfo Della Picca** pintó con palabras el horizonte de este atípico tramo final de la **Primera B**, por un único pasaje al **Nacional**. De ahí que al entrenador de Italiano no lo asusta la próxima parada del reducido, otra vez como local en cancha de Almirante Brown ante un **Sarmiento** que goleó en un solo set **(6-0)** a **Atlanta** en Villa Crespo: **"El de Junín es un buen equipo, con un juego atildado, como el de Italiano. Y no fue casualidad de que haya eliminado a Atlanta. Pero los recibiremos con la misma idea con que enfrentamos a Berazategui. Con respeto, ganar y seguir adelante. El mensaje a mis dirigidos es siempre el mismo: 'Tener confianza en sus aptitudes y no subestimar al rival' ".**

ITALIANO, EL IDIOMA DEL GOL

"Forza" Italiano. "Avanti" en el reducido. Así lo despidieron sus fervorosos hinchas al equipo de **Rodolfo Della Picca**, que, con pasajes de exquisito fútbol y un inapelable **4-1,** eliminó del torneo dodecagonal a **Berazategui**, cuya resistencia se derrumbó en el segundo tiempo, cuando terminó reflejando en la cancha los problemas que lo aquejaron durante la semana previa al partido **(ver aparte)**.

Italiano salió ganador del vestuario. No sólo por la actitud, por la ambición con que encaró de movida al trámite, sino porque a los dos minutos abrió la cuenta **Antonio Ortigoza**, demostrando su oportunismo en el área rival.

La reacción naranja no se demoró y, de la mano del "Gordo" **Germán Cáceres**, la visita alcanzó la igualdad a través de un disparo de **Rubén Benítez**, quien capitalizó una defectuosa salida de **Negro Luqui**. Sin acusar el impacto, entero anímicamente, el conjunto **"azzurro"** volvió a retomar el control porque sus dos futbolistas más habilidosos (**Javier Ojeda** -la figura de la fría tarde en **Isidro Casanova**- y **Gustavo Britos**) se hicieron dueños de la pelota y, con el correr de los minutos, era notorio el desgaste físico de un equipo que en las horas previas a esta instancia definitoria no sabía si se iba a presentar a jugar.

Entonces, a nadie le extrañó que volviera a colocarse en ventaja -**Ortigoza, de taco**-, que fuera un monólogo el segundo tiempo y, ya en la etapa complementaria, que goleara con otros dos tantos, uno de **Juan Heredia** y otro de **Gustavo Ortiz**, quienes rubricaron magistrales jugadas de **Ojeda**.

● "Naranja", al Rojo

Se avecinan días difíciles en Berazategui. ¿Más que los últimos?!! **Sí.** Ya eliminado el equipo del reducido, la divisiones aparentemente irreconciliables dentro de la **Comisión Directiva** del club podrían profundizarse y podría alejarse la **empresa** que respaldó económicamente la campaña. Además, se descuenta que se producirá una gran depuración en el plantel, que ayer se presentó a jugar porque -casi con un ruego- se lo pidió el presidente **Héctor Giugovaz**, al comprometerse a pagarle parte de los **ocho meses de sueldos impagos**.

Colegiales se Permite Soñar

DESPACHO A TRISTAN SUAREZ Y AVANZA EN EL REDUCIDO

PRIMERA B

Sin dejar lugar para las dudas, **Colegiales** venció a **Tristán Suárez** 2 a 1 y avanzó en el dodecagonal, cosa que también hubiese logrado con solo empatar. Pero el equipo de Pasini, que trató mejor de balón durante todo el partido, terminó dándole a su gente una victoria que ilusiona con miras al futuro, más allá de que **no figure entre los principales candidatos** para el único ascenso al Nacional "B".

La historia "tricolor" pasaba por recibir a un rival "chivo", que conoce a la perfección la categoría y que supo animar el torneo durante varias fechas. De entrada, a los 2 minutos, algunos fantasmas se ganaron la escena cuando **Merlo** de volea abrió el marcador para los "lecheros".

Luego Colegiales entendió que la ventaja deportiva que traía desde los vestuarios ya no le servía, y le dio toda la responsabilidad a **Gabriel Fernández**, inteligente y punzante con la pelota en los pies. En pocos minutos "Cole" se adueñó del balón y sin demoras llegó al empate por un remate de Fernández que se coló en el ángulo.

En el complemento, los de Ezeiza salieron sin resguardos en busca del triunfo, y pudieron morir de golpe pero Carnival volvió a lucirse en dos oportunidades. "Cole" aguantó el empuje de Tristán y se fue con una sonrisa aún mayor, porque clasificó ganando gracias a un tanto de **Cols** en el epílogo. Ahora le toca San Telmo y en la Isla Maciel, pero el **"trico"** parece no querer hacerse cargo de los límites que muchos le adjudican.

Todos buscan el balón en la tarde de Munro. "Cole" clasificó ganando 2 a 1.

CON LOS BOTINES "BIEN PUESTOS"

Luego de la clasificación, el vestuario de **Colegiales** era la fiel imagen de la alegría. Se percibía la satisfacción de un grupo que pasó momentos difíciles y que siempre pudo salir a flote, como ayer cuando venció a Tristán Suárez en un campo de juego barroso, y con **cuatro titulares jugando con tapones bajos**, ya que nadie pudo conseguir otros botines.

"Se notaba que mis jugadores se patinaban en la cancha porque no se puede jugar con estos tapones en una cancha en ese estado. Conseguimos siete con tapones altos pero no llegamos a los once, aunque por suerte esto no impidió que avanzáramos en el reducido", comentó un relajado Salvador Pasini tras la victoria.

"Le agradezco a Dios lo que me permitió hacer en Colegiales, porque en la "C" estaban para descender y pudimos lograr el ascenso, y ahora vivimos este presente. A estos jugadores no los conocía nadie y luego de lo que ellos mismos lograron en el campo de juego, consiguieron un renombre", agregó.

BALAS DE GOMA A LOS "LECHEROS"

Tras la dolorosa eliminación ante Colegiales, la hinchada de **Tristán Suárez** fue retirada del estadio **"a los tiros"** por la policía. Todo se desató tras el pitazo de final de Pablo Lunati, que originó la **invasión al campo de juego** de un grupo de hinchas "Lecheros". Esto generó el accionar de la policía, no solo en el césped, sino también en la tribuna visitante, con la clara intención de mandarlos para Ezeiza lo más rápido posible.

Entonces comenzaron las corridas, hasta que los casi cien hinchas desalojaron el lugar. Una vez fuera del estadio, la **"barra"** se subió a dos camiones y, según fuentes policiales, arrojó algunos proyectiles contra los agentes de seguridad, lo que ocasionó la reacción de las fuerzas del orden, que cuando los camiones estaban en movimiento comenzaron a realizar disparos de bala de goma a los hinchas, quienes abandonaron Munro tirados sobre el piso de los vehículos. A pesar de este hecho, no se registró ninguna detención en la comisaría 4ª de Villa Martelli.

Gabriel Fernández, el astuto estratega de Colegiales, traslada la pelota.

Noticias DE LOS PIBES

POR ALBERTO CATALANO

HORARIO ACORDE AL FRIO

La Quinta Fecha de las Infantiles Menores Comenzará a las 10 de la Mañana

Las continuas lluvias registradas durante algunos fines de semana recientes han provocado la postergación de varias fechas del fútbol infantil. Sin embargo, hoy puede ser un gran día para los pibes si se logra disputar íntegramente la quinta jornada, correspondiente a las categorías '87, '88 y '89.

Con el flamante horario de invierno, los encuentros comenzarán a las 10 para la '87, 11.30 para la '88 y cerrarán a las 13 con la '89.

Aquí está el detalle completo con horarios y canchas de las 8 zonas:

ZONA 1: Racing-San Carlos (en el Sindicato de Trabajadores Municipales de Avellaneda), a las 10, 11.30 y 13.30; El Porvenir-Cambaceres (en Don Orione), Los Andes-Gimnasia (en Villa Modelo) y Dock Sud-Claypole, a las 13.15, 14.30 y 16. **Libre:** Defensa y Justicia.

ZONA 2: Estudiantes (LP)-Brown de Adrogué, a las 10, 11.30 y 13; Arsenal-Quilmes (en Don Bosco), Temperley-Cañuelas (en la cancha auxiliar) y Berazategui-Talleres, a las 13.30, 15 y 16.30. **Libre:** Argentino de Quilmes.

ZONA 3: Banfield-Lugano (en la cancha auxiliar), a las 10, 11.30 y 13; Riestra-San Lorenzo, Victoriano Arenas-Barracas Central, a las 13.15, 14.30 y 16; Almirante Brown-Chicago (juegan en la cancha de Liniers principal), a las 13.30, 15 y 16.30.

ZONA 4: Boca-Comunicaciones, a las 10, 11.30 y 13; Laferrere-Atlanta, Excursionistas-Independiente e Ituzaingó-Yupanqui, a las 13.15, 14.30 y 16.

ZONA 5: Estudiantes-Acassuso (juegan en la cancha principal), a las 10, 11.30 y 13; Armenio-Huracán y San Miguel-Defensores de Belgrano (juegan en la auxiliar), a las 13.15, 14.30 y 16.

ZONA 6: Almagro-Argentinos (en la Villa Olímpica de Luz y Fuerza en Castelar), All Boys-Deportivo Español (en la cancha principal), Colegiales-Chacarita y Lamadrid-Alem, a las 13.15, 14.30 y 16. **Libre:** Alem.

ZONA 7: Argentino de Merlo-Morón, a las 10, 11.30 y 13; J. J. de Urquiza-Midland, Atlas-Ferro (en Defensores de Moreno) y Luján-Lanús, a las 13.15, 14.30 y 16. **Libre:** Deportivo Italiano.

ZONA 8: Tigre-Fénix (en la cancha auxiliar), Flandria-Atlético Campana, Puerto Nuevo-River y Defensores Unidos-Vélez, a las 13.15, 14.30 y 16.

Categorías Mayores: Variado Programa

Después de varias semanas sin fútbol, se viene la quinta fecha de infantiles mayores en las categorías '85 y '86.

Los 36 partidos programados se disputarán hoy con horario matutino y vespertino.

La fecha completa será la siguiente:

ZONA 1: Atlas-Flandria (en Defensores de Moreno), a las 9.30 y 11.15; Alem-Colegiales, Midland-Ituzaingó y Tristán Suárez-J.J. de Urquiza, a las 13.30 y 15. **Libre:** Luján.

ZONA 2: Puerto Nuevo-Acassuso, a las 9.30 y 11.15; Defensores de Belgrano-Fénix y Atlético Campana-Excursionistas, a las 13.30 y 15; Argentino de Merlo-Deportivo Armenio, a las 14 y 15.30. **Libre:** Defensores Unidos.

ZONA 3: Victoriano Arenas-Yupanqui, a las 9.30 y 11.15; Comunicaciones-Laferrere, Barracas Central-Lugano y Liniers-Riestra (en la cancha auxiliar), a las 13.30 y 15. **Libre:** Lamadrid.

ZONA 4: Brown de Adrogué-Berazategui, Talleres-Cañuelas, Cambaceres-San Carlos y Argentino de Quilmes-Claypole, a las 13.30 y 15. **Libre:** Dock Sud.

CUARTA DE LA "METRO"

Desde las 9.30 y hasta las 14.30 se disputará hoy la cuarta fecha de Infantiles de la Asociación Metropolitana de Fútbol. El inicio del programa corresponderá a la categoría '91.

Zona 1: Quilmes-Las Lomas, 12 de Octubre-Estudiantes (LP) e Independiente-Lanús "A" (suspendido). **Zona 2:** Gimnasia de Ranelagh-Racing (el club de Avellaneda cedió la localía), Chacarita-Huracán y Banfield-Quilmes "A". **Zona 3:** Gimnasia-Villa Modelo, Lanús-All Boys. **Libre:** Arsenal.

● **FUTSAL:** La Metropolitana invita a participar del primer campeonato de Futsal que organizará la entidad. El torneo será para juveniles de las categorías '83, '84, '85 y '86 y en las infantiles las clases '87, '88, '89 y '90. Para más información dirigirse a la calle Deán Funes 1941 de Capital, lunes y martes desde las 17.

FENIX ESTA "A PUNTO"

Despachó a Yupanqui y Quedó muy Cerca de Jugar Ante Sacachispas por el Ascenso

Haciendo gala de un enorme poder ofensivo, el puntero **Fénix** aplastó ayer, en el encuentro más importante de la decimotercera fecha de la Primera D, por **5 a 0, a Yupanqui y quedó a sólo un punto de conseguir el pasaporte para la finalísima por el único ascenso**, que ya tiene a **Sacachispas** (ganador del **Torneo Apertura**) como a uno de sus protagonistas. De todas formas, el sueño de la gente de Pilar de dar la vuelta en la víspera se vio abortado por la importante victoria que consiguió el escolta **Villa San Carlos** en su visita a **Victoriano Arenas** (2 a 1). Por lo tanto, el encuentro que ambos equipos animarán el próximo fin de semana en **Berisso**, en la penúltima jornada, puede ser clave para conocer el nombre del futuro campeón. Aunque también es cierto que, en esta apasionante definición de certamen, **Fénix** es el que cuenta con las mejores chances merced a los **seis puntos, sobre seis en disputa,** de ventaja que lleva, por lo que con sólo obtener una unidad más será el ganador del Clausura. Otro aspecto a considerar es el de la **diferencia de gol** ya que, en caso de igualdad en el primer puesto, **no habrá partido desempate y el torneo se definirá por esa vía**. Y en esto Fénix saca ventajas debido a que posee + 27 contra + 19 de San Carlos.

● **VOLVIO MAGARZO**: Luego de ser marginado del plantel, como consecuencia de su expulsión ante **Muñiz,** la cual fue tomada como un acto de indisciplina, el arquero **Damián Magarzo** volvió ayer al arco de **Fénix** y él mismo se encargó de explicar los motivos de su retorno: **"Los dirigentes y el cuerpo técnico me comunicaron que me iban a dejar en libertad por lo que yo ya estaba buscando equipo. Pero en la semana me volvieron a llamar, el jueves me reincorporé a los entrenamientos y por suerte hoy pude volver".** Lo que se dice, todo un "indultado"...

Con este derechazo, Neuspiller marcó el quinto gol de Fénix.

SINTETICAMENTE HABLANDO

FENIX-5 — YUPANQUI-0

FENIX: Magarzo (6); Claudio Muñoz (5), Marcelo Sosa (5) y Vitale (6); Cabral (5), Islas (6), Ríos (5) y Savarezez (7) y Centurión (5); Neuspiller (6) y Gabriel Rodríguez (7). **Suplentes**: Cresimbeni, Leandro Palavecino y Godoy. **DT**: Rodolfo Muñoz.

YUPANQUI: Hernán González (4); Bolaña (5), Carpintero (6), Santiago Pérez (4) y Solomita (4); Cristian López (4), Campusano (5), Latessa (4) y Tossi (4); De la Rosa (6) y Grosso (5). **Suplentes**: Viggiano, Comas y Arzac. **DT**: Carlos Di Ciancio.

***Cambios**: En **Fénix**: 19m ST D'Ascoli por Centurión y 25m ST Dordoni por Gabriel Rodríguez. En **Yupanqui**: 17m ST Diego García por Latessa y 30m ST Selle por López.*

***Goles en el primer tiempo**: 7m Gabriel Rodríguez (F), 14m Vitale (F) y 27m Ríos (F).*

***Goles en el segundo tiempo**: 30m y 45m Neuspiller (F), el primero de penal.*

***Arbitro**: Adrián Rastelli (6). **Cancha**: Juventud Unida (local Fénix). **Recaudación**: No fue suministrada. **La figura**: Gabriel Rodríguez (F) 7.*

VICT.-ARENAS-1 — V.-SAN-CARLOS-2

VICTORIANO ARENAS: Vaello (6); Cassinerio (4), Leiva (5), Tarnopowicz (4) y Tello (5); Baldajos (4), Venezia (5), Quiñoy (4) y Loto (4); Pablo Fernández (6) y Oriana (5). **Suplentes**: Capelli y Prendes. **DT**: Juan José Deibe.

VILLA SAN CARLOS: Gardiner (6); Villalba (5), Turco (5) y Herrera (5); Miguel Rodríguez (7), Lugo (5), Luisse (6), Bravo (4) y Sebastián Sánchez (4); Rinaudo (6) y Franco (4). **Suplentes**: Lanfranco y Pierri. **DT**: Julián Camino.

***Cambios**: En **Victoriano Arenas**: 24m ST Vallejos por Oriana; 29m ST Aguirre por Cassinerio y 38m ST Diebold por Quiñoy. En **Villa San Carlos**: 20m ST Urquiza por Villalba, 24m ST Ferretti por Franco y 32m ST Martini por Rinaudo.*

***Gol en el primer tiempo**: 23m Miguel Rodríguez (VSC).*

***Goles en el segundo tiempo**: 28m Rinaudo (VSC) y 38m Pablo Fernández (VA).*

***Incidencia**: 45m ST expulsado Bravo (VSC) por protestar.*

***Arbitro**: Daniel Gómez (5). **Cancha**: Victoriano Arenas. **Recaudación**: $ 90. **La figura**: Miguel Rodríguez (VSC) 7.*

SP.-BARRACAS-1 — LUGANO-5

SPORTIVO BARRACAS: Gauna (5); Holowinski (5), Temi (6), Fernando López (6) y Carballo (5); Gandini (5), Ramírez (6), Andreani (5) y Corti (5); Figueroa (6) y Amaya (5). **Suplentes**: Presentó dos menos. **DT**: Luis Correa.

LUGANO: D'Ortona (6), Adrián Rodríguez (5), Mattos (5), Sayago (6) y Rosané (5); Enzo Martínez (5), Ruiz (6), Gamarra (7) y Trejo (6); Reinero (6) y Lazo (6). **Suplentes**: Rojas y Francomacaro. **DT**: Osvaldo Ferreiro.

***Cambios**: En **Sportivo Barracas**: 35m ST Oliveri por Holowinski, 37m ST Quintana por Corti y 44m ST Sánchez por Gandini. En **Lugano**: 39m ST Valentini por Reinero, 43m ST Nojima por Lazo y 45m ST Dizeo por Trejo.*

***Goles en el primer tiempo**: 8m Gamarra (L), 14m Figueroa (SB), 17m Gamarra (L) y 29m Reinero (L).*

***Goles en el segundo tiempo**: 36m y 42m Lazo (L).*

***Arbitro**: Fabián Mousseaud (4). **Cancha**: F. C. Urquiza (local Sportivo Barracas). **Recaudación**: $ 70. **La figura**: Aníbal Gamarra (L) 7.*

C.-ESPAÑOL-3 — BALLESTER-1

CENTRO ESPAÑOL: Marcos Pereira (6); Jordán (6), Damián Ruiz (6) y Vidal (5); Valinotti (5), Casaburi (6), Alejandro Gómez (5), Cisnero (5) y Cepeda (5); Javier Vargas (6) y Molinari (7). **Suplentes**: Induni y Bajo. **DT**: Eduardo Rampi.

BALLESTER: Bello (6); Bandera (5), Orquera (5), Ledesma (6) y Moyano (6); Guardia (5), Daniel Pereyra (5), Romano (5) y Salamé (-); Ré (5) e Ibarra (5). **Suplentes**: Avalos y Aguilar. **DT**: Walter Cataldo.

***Cambios**: En **Centro Español**: 25m ST Castañeda por Vidal, 35m ST Diego González por Cepeda y 45m ST Pirantino por Molinari. En **Ballester**: 14m PT Luis Ruiz (6) por Salamé, 32m ST Herrera por Moyano y 35m ST Recalde por Pereyra.*

***Goles en el segundo tiempo**: 12m Jordán (CE), 19m Luis Ruiz (B), 30m Molinari (CE) y 45m Vargas (CE).*

***Incidencia**: 20m ST expulsado Luis Ruiz (B) por festejo desmedido.*

***Arbitro**: Alejandro Busca (6). **Cancha**: Liniers (local Centro Español). **Recaudación**: $ 90. **La figura**: Javier Molinari (CE) 7.*

SACACHISPAS-2 — ACASSUSO-1

SACACHISPAS: Arnaldo López (6); Bella (6), Victoria (6), Biza (5) y Gatica (6); Costabel (6), Marcelo González (5), Ledesma (4) y Rodríguez Farías (7); Domínguez (6) y Buglione (6). **Suplentes**: Fuentes y Barrero. **DT**: Gustavo Cisneros.

ACASSUSO: Passaggio (4); Cozza (4), Fernando Castillo (5), Bolaño (4) y Rebellato (5): Alegre (4), Luna (3), Castro (4) y Romero (3); Buenamigo (4) y Mariano Tenutta (6). **Suplentes**: Martín, Alfaro y Maita. **DT**: Jorge Rodríguez.

***Cambios**: En **Sacachispas**: 17m ST Avila por Domínguez, 25m ST Peluffo por Biza y 41m ST Arrom por Rodríguez Farías. En **Acassuso**: 13m ST Marzioli (6) por Bolaño y 38m ST Monsalvo por Castro.*

***Goles en el primer tiempo**: 30m y 32m Costabel (S).*

***Gol en el segundo tiempo**: 13m Mariano Tenutta (A).*

***Incidencias**: 28m ST expulsado Castillo (A) por protestar y 40m ST expulsado Luna (A) por juego brusco.*

***Arbitro**: Oscar Abalo (4). **Cancha**: Sacachispas. **Recaudación**: $ 115. **La figura**: Jorge Rodríguez Farías (S) 7.*

ATLAS-2 — CLAYPOLE-2

ATLAS: Ríos (5); Cáceres (6), Blanco (5), Domenech (6) y Alvarez (5); Paredes (5), Asselborn (5), Pedro Pérez (6) y Cárdenas (6); Herrera (6) y Coronel (7). **Suplentes**: Héctor Sánchez, Bojorque, Benítez y Aguirre. **DT**: Hugo Perotti-Walter Piacenza.

CLAYPOLE: Roselli (5); Contreras (5), Leiva (6) y Alfonso (5); Valdez (5), Gaspar (6), Daniel Ledesma (5), Agüero (5) y Villalobo (6); Giménez (6) y Bournot (6). **Suplentes**: Pallero, Escobar y Rimoldi. **DT**: Claudio Canto-Roberto Cosmedi.

***Cambios**: En **Atlas**: 24m ST Tisera por Pérez. En **Claypole**: 24m ST Zapata por Valdez y 37m ST Diego Sánchez por Agüero.*

***Goles en el primer tiempo**: 9m Cárdenas (A), 25m Bournot (C) y 45m Leiva (C).*

***Gol en el segundo tiempo**: 45m Coronel (A).*

***Arbitro**: Adrián Pérsico (5). **Cancha**: Atlas. **Recaudación**: $ 120. **La figura**: Angel Coronel (A) 7.*

PUERTO-NUEVO-0 — MUÑIZ-0

PUERTO NUEVO: Enrique (6); Ismael Berdún (5), Cejas (5), Bellizzi (6) y Oscar Berdún (5); Raúl Roldán (5), Cordone (6), Walter Barrios (7) y Hermelo (6); Villagra (5) y Carlos Barrios (5). **Suplentes**: Costilla y Gaspari. **DT**: Mauro Keidel.

MUÑIZ: Flores Avellaneda (6); Fernando Frías (5), Molina (5), D'Ascola (5) y Gastón Frías (6); Maradeo (6), Tobar (6), Pontelli (5) y Kasimir (5); Mateo (6) y Ruiz (5). **Suplentes**: Allemand y Parma. **DT**: Luis González.

***Cambios**: En **Puerto Nuevo**: ST Sosa (5) por Roldán, 25m ST Falcón por Carlos Barrios y 39m ST Cruz por Hermelo. En **Muñiz**: 13m ST Halvez (5) por Gastón Frías, 20m ST Mernies por Ruiz y 45m ST Goytía por Mateo.*

***Arbitro**: Mario Prieto (8). **Cancha**: Puerto Nuevo. **Recaudación**: $ 50. **La figura**: Walter Barrios (PN) 7.*

LOS QUE GRITAN GOOOL

Neuspiller (Fénix)	**13**
Amaya (Sp. Barracas)	12
Ayala (Claypole)	11
Gamarra (Claypole)	11
Balzamé (Ballester)	10
Bella (Sacachispas)	10
Buglione (Sacachispas)	10
G. Rodríguez (Fénix)	10
Albasetti (Vict. Arenas)	9
Aráoz (Lugano)	9
Grosso (Yupanqui)	9
A. Pérez (Puerto Nuevo)	9
Ré (Ballester)	9
De la Rosa (Yupanqui)	8
Ferretti (V. San Carlos)	8
Figueroa (Sp. Barracas)	8
Herrera (Atlas)	8
M. López (Lugano)	7
Roa (Centro Español)	7
Romero (Acassuso)	7
Cozza (Acassuso)	6
Galeano (Yupanqui)	6
C. González (Ballester)	6
Latessa (Yupanqui)	6
Lazo (Lugano)	6
Pirreco (J. Unida)	6
Rinaudo (V. San Carlos)	6
Ríos (Fénix)	6
Tartaglia (Acassuso)	6
Avila (Sacachispas)	5
Cesano (Sacachispas)	5
Corti (Sp. Barracas)	5
Faría (V. Arenas)	5
Franco (V. San Carlos)	5

"D" ARRIBA ABAJO

EQUIPOS	J	G	E	P	Gf	Gc	Pts
FENIX	**12**	**11**	**1**	**0**	**38**	**11**	**34**
V. SAN CARLOS	12	8	4	0	29	10	28
CENTRO ESPAÑOL	11	7	0	4	20	19	21
SP. BARRACAS	12	6	3	3	27	24	21
CLAYPOLE	12	6	3	3	17	13	21
BALLESTER	11	6	1	4	19	14	19
SACACHISPAS	11	5	3	3	17	9	18
JUV. UNIDA	12	5	3	4	18	19	18
ACASSUSO	12	4	2	6	22	27	14
VICT. ARENAS	13	4	2	7	19	29	14
LUGANO	12	3	2	7	16	25	11
YUPANQUI	12	3	1	8	21	24	10
ATLAS	11	1	4	6	12	26	7
PUERTO NUEVO	12	2	1	9	15	25	7
MUÑIZ	13	1	4	8	11	25	7

Postergados: Centro Español-Sacachispas (9ª fecha) y Ballester-Atlas (12ª fecha).

El ganador de este torneo jugará la final por el único ascenso a Primera C frente a Sacachispas, ganador del Apertura.

LOS "PRO-MIEDOS"

EQUIPOS	97/98	98/99	99/2000	Pts./Part.	Prom.
FENIX	—/—	57/28	60/26	117/54	2,166
JUV. UNIDA	63/28	—/—	39/26	102/54	1,888
V. SAN CARLOS	42/28	58/28	50/25	150/82	1,829
SACACHISPAS	56/28	41/28	48/25	145/81	1,790
VICT. ARENAS	49/28	58/28	30/27	137/83	1,650
CLAYPOLE	—/—	46/28	43/26	89/54	1,648
LUGANO	49/28	—/—	33/26	82/54	1,518
SP. BARRACAS	24/28	44/28	34/26	102/82	1,243
BALLESTER	30/28	23/28	47/25	100/81	1,234
C. ESPAÑOL	32/28	31/28	36/25	99/81	1,222
PUERTO NUEVO	48/28	18/28	32/26	98/82	1,195
ACASSUSO	31/28	23/28	40/26	94/82	1,146
YUPANQUI	44/28	23/28	18/26	85/82	1,036
MUÑIZ	23/28	24/28	17/27	64/83	0,771
ATLAS	—/—	—/—	13/25	13/25	0,520

EN FECHA PROXIMA

TORNEO CLAUSURA

Decimocuarta Jornada

ACASSUSO (4) vs. PUERTO NUEVO (0)
BALLESTER (1) vs. SACACHISPAS (4)
CLAYPOLE (1) vs. CENTRO ESPAÑOL (2)
LUGANO (0) vs. ATLAS (0)
YUPANQUI (0) vs. SP. BARRACAS (2)
V. SAN CARLOS (0) vs. FENIX (0)
JUV. UNIDA (3) vs. VICT. ARENAS (1)
Libre: MUÑIZ.

ESTA VEZ EL SUR NO LE FUE ESQUIVO AL EQUIPO SANTAFESINO, QUE CON OTRA IGUALDAD COMO LOCAL SEGUIRA EN EL REDUCIDO

Rafaela Quedó Mejor Parado que Arsenal

Rafaela insiste con eso de venir al Sur. No le fue bien con Quilmes, hace quince días, y ayer probó de nuevo **en cancha de Lanús**. Ahí lo esperaba, como dueño de casa, un **Arsenal** fubtolísticamente tímido, con el cabezazo como único argumento seductor, y si bien no se "enamoró" de esta fase del reducido, volvió a Santa Fe con la sonrisa grande que provoca un **1** a **1** de visitante, sobre todo cuando sabe que le alcanza no perder para pasar de ronda.

Tan corto andaba Arsenal que de movida, antes de los diez, se le aceleró la respiración en su área con un par de envíos aéreos manejados por el zurdo Bogado, cuando por lo general es a la inversa. A los 4 llegó el primer córner y Limia tuvo que tapar abajo ante Castro, que quedó frente a él tras un rechazo fallido de un defensor. Un rato después Bogado le pegó desde la derecha, con comba hacia adentro, y Heinze apareció sin marca para meter un cabezazo que otra vez dio contra el cuerpo del arquero.

El comienzo no los mostraba con el estado de ánimo imaginado. Atlético había perdido con Quilmes la posibilidad del ascenso directo y Arsenal, cuando nadie lo esperaba, siguió en pie al ganar en San Juan. No obstante y a pesar del golpe, los santafesinos se hicieron protagonistas en el primer cuarto de hora con el andar de Heinze, el toque de Bogado y la movilidad de Rosín arriba; recién después de ese lapso los dirigidos por Bianco, que ayer optó por línea de tres para incluir a Real entre los mediocampistas, lograron desarticular el circuito y equiparon el trámite con pelotazos largos para Gorozo y Gareca o alguna gambeta de Monroy. Un derechazo sin dificultades de Gareca, después que Gorozo bajara un envío cruzado de Oscar Espínola desde la izquierda, había sido la única aproximación antes de que Ruiz adelantara al "Arse" con un derechazo bajo, tras una buena habilitación de Mannara por encima de la defensa que salía tras rechazar un tiro libre. Y antes del descanso, Gorozo metió un frentazo que obligó a Noguera a estirarse hasta su ángulo superior derecho para evitar el segundo.

Tras el entretiempo Atlético no sólo fue por el resultado sino también por el fútbol perdido, empujado desde atrás por Bovaglio, con las subidas de Riberi y la aparición de Romero más cerca de Rosín y Bogado adelante. Pero antes que terminara de insinuarse, Mannara pasó entre tres y metió un centro bajo que casi desvía Gorozo en el primero. De a poco la visita copó el medio y sin que hiciera falta, Cristian Villarreal (floja actuación) los puso frente Limia por una mano casual de Oscar Espínola, que Carlos González mandó por arriba del travesaño. El que no falló un rato después fue Romero, cuando su equipo cargaba con mucha gente y el empate no podía demorarse. Después Rafaela, confiado en el manejo de la pelota y con el empate en el bolso, le restó agresividad a su búsqueda y casi se lleva un disgusto en el final, cuando Real se anticipó a la salida de Noguera y Bovaglio tuvo que aparecer en el recorrido para ahogarle la victoria a Arsenal.

WALTER CHIARELLA

ARSENAL 1 — ATLETICO RAFAELA 1

ARSENAL: Limia (6); Darío Espínola (6), Carlos Ruiz (5) y Oscar Espínola (5); Mannara (5), Esmerado (6), Aguilar (5), Real (4) y Monroy (5); Gareca (4) y Gorozo (5). **Suplentes**: Coldeira, Gallo, Frank y Dante Ciglic. **DT**: José María Bianco.

ATLETICO RAFAELA: Noguera (5); Bovaglio (7), Castro (6) y Mario Ruiz Díaz (5); Heinze (6), Romero (6), Bonnet (6), Riberi (5) y Carlos González (4); Bogado (6) y Rosín (7). **Suplentes**: Medrán y Federico García. **DT**: Gustavo Alfaro.

***Cambios**: En **Arsenal**: 17m ST Medina (4) por Gorozo. En **Atlético Rafaela**: 31m ST Rosales por Carlos González, 36m ST Fontana por Rosín y 42m ST Bravo por Romero.*

***Gol en el primer tiempo**: 21m Carlos Ruiz (A). **Gol en el segundo tiempo**: 30m Romero (A.R.). **Incidencia**: 9m ST Carlos González (A.R.) desvió un penal. **Arbitro**: Cristian Villarreal (3). **Cancha**: Lanús (local Arsenal). **Recaudación**: no fue suministrada. **La figura**: Marcelo Rosín (A.R.), 7.*

Ruiz pone en ventaja a Arsenal, que ayer empató 1-1 en Lanús con Rafaela.

EL ANALISIS DE MONROY

No tuvo una buena tarde, como el resto de sus compañeros. Así lo entendió **Mariano Monroy**, encargado de la creación en Arsenal, que en este aspecto no coincidió con su técnico: "**No estuvimos como esperábamos, sobre todo porque veníamos con buen ánimo después de ganar en San Juan. Ellos son un equipo aguerrido, que definen bien las marcas y no pudimos aprovechar para sorprenderlos de contra. Creo que de visitantes vamos a mejorar la producción, ya que es una característica nuestra; algo que siempre conversamos, porque no podemos imponer nuestra localía**".

● **SINCERO**. **Oscar Espínola** participó de dos jugadas discutidas dentro de su área. En la primera la pelota dio sin ninguna intención contra su brazo izquirdo, casi pegado al cuerpo, y Villarreal desde una posición complicada le marcó el penal que luego desvió Carlos González. En la otra, con el partido 1 a 1, derribo en forma muy clara a Hernán Heinze y el árbitro ignoró la falta. Consultado, el defensor de Arsenal fue muy sincero en todo sentido: "**En el primero me pega, está bien, pero no puede cobrar ese penal; en el otro sí, lo toqué y estaba a adentro de área. El réferi fue un desastre, en cada pelota dividida siempre dio para ellos**".

"ALLA NO LOS VAMOS A IR A BUSCAR" (HEINZE)

En el vestuario de Atlético Rafaela nadie se clavaba el puñal por la oportunidad perdida ante Quilmes, la semana anterior, aunque tampoco hubo manifestaciones demasiado jugadas en cuanto al resultado obtenido frente a Arsenal en cancha de Lanús. Así analizó **Hernán Heinze**, el buen volante derecho del equipo santafesino, el momento que vive su equipo tras la salida del cuadrangular final y el ingreso a este Reducido: **"Tenemos un sentimiento encontrado. Por un lado estamos con algo de bronca por no habernos clasificado para jugar la final con Huracán, y por el otro estamos tranquilos ya que hemos dejado todo y creo que Quilmes no nos superó. Hoy vinimos a hacer nuestro juego, a poner la pelota contra el piso y jugar cerca del arco de ellos; lo conseguimos un rato de entrada pero después nos complicaron con pelotazos para los delanteros. En el segundo salieron mejor las cosas y me parece que si hubiéramos estado un poco más precisos y con algo más de decisión, tal vez nos hubiéramos llevado un mejor resultado aún. Allá no creo que salgamos a buscarlos de entrada, si el empate nos clasifica; conviene esperarlos en el medio para salir de contra y matarlos con "Speedy"** (Roberto) **González que hoy no jugó pero en la revancha va a estar"**.

La imagen "habla". Así tomaron el empate los visitantes.

PRIMERA B NACIONAL

Necesitan Repetir el Triunfazo de San Juan

Está otra vez obligado al triunfo de visitante. Como ocurrió con San Martín de San Juan, Arsenal no pudo con Atlético Rafaela en casa y ahora debe ganar el jueves por la noche en Santa Fe si quiere seguir en carrera. Su técnico, **José María Bianco**, lo tomó con la misma calma que hace quince días: "**Quedamos igual que antes de ir a San Juan. Ahora recuperamos a todo el plantel, ya que pueden jugar Martín Méndez y Marcelo Morales, que hoy no estuvieron por suspensiones, y vamos con toda la fe. Además no se olviden que cuando dirigí el equipo por primera vez los eliminamos en Rafaela...**".

Bianco, conforme con el rendimiento, dijo **del equipo**: "**Me gustó, sobre todo en el primer tiempo; después, con más corazón que fútbol, los metimos en el segundo tiempo y merecíamos un poco más la victoria que ellos. Arsenal es duro, en cualquier momento puede revertir un resultado y por eso nos van a respetar allá también**".

La salida de **Martín Gorozo** dejó algunas dudas en los hinchas, que esperaban la victoria y el delantero había generado algunas complicaciones de alto: "**Cuando lo reemplazo todavía estábamos arriba pero habíamos perdido el medio, por eso lo puse a Medina que nos da la posibilidad de tener más la pelota; si sabía que nos iban a hacer el gol tan rápido no lo sacaba, claro**".

Arsenal anduvo escaso de fútbol y para la definición en Santa Fe, **Rubén Palavecino** podría ser una buena alternativa en ese aspecto. Sin embargo, Bianco explicó por qué no contará con el zurdo: "**Ya está hablado con Rubén. Esté yo u otro entrenador, hasta el torneo que viene no juega; la gente del club ya le habló para que continúe en la institución, porque quiere que siga, y ahora trabaja en un reacondicionamiento físico ya que no está bien en ese aspecto**".

ALMAGRO QUISO, NO PUDO

Buscó Afanosamente el gol Pero Sólo Igualó con Los Andes que, Empatando en la Revancha, Clasifica

Cuando un equipo carece de aquello que tiene como máxima virtud, se convierte indefectiblemente en uno más y termina por desilusionar. Algo así le sucedió a **Almagro**, que ayer no pudo ratificar esa potencia ofensiva que lo convirtió en el conjunto más goleador del torneo y tuvo que conformarse en Villa Raffo con un empate sin goles ante **Los Andes**. Con este resultado, los "milrayitas" quedan mejor posicionados para la revancha y con una nueva igualdad accederán a la siguiente fase del reducido por el segundo ascenso a primera. El equipo sureño tiene esa ventaja debido a que logró una mejor colocación en la clasificación general de la zona Metropolitana.

Consciente de que un empate en ambos partidos le dará el pasaporte directo a Los Andes, su entrenador, **Jorge Ginarte,** dispuso un planteo tan cuestionado como inteligente. El técnico diagramó un esquema totalmente defensivo y sacrificó en la marcación hombre a hombre a jugadores capaces de crear. De todos modos, la apuesta final (por lo menos al cabo de los primeros noventa minutos) fue bastante positiva porque, por ejemplo, perdió la creatividad de **Mauricio Levato**, pero ganó en la tarea de anular al habilidoso **Diego Figueroa**. Totalmente distinta fue la estrategia de **Alberto Pascutti**, que ordenó a sus dirigidos ir a buscar la victoria desde el primer minuto. Sin embargo, el tricolor sufrió demasiado para romper el diagrama instalado por Ginarte y, cuando lo consiguió, fallaron sus delanteros. Allí también influyó el mal estado del campo de juego.

La libertad de **Diego Villalba** para moverse en la mitad de la cancha le permitió a Almagro construir una serie de jugadas de gol por el sector izquierdo, pero el arquero **Darío Sala** mostró todas sus condiciones y de a poco se fue transformando en figura del partido. El equipo de Lomas de Zamora se paró bien armado en el fondo y esperó tener la oportunidad para contraatacar. Igualmente, casi no tuvo situaciones de riesgo porque puso todos sus esfuerzos en recuperar el balón en la mitad y desarmar cualquier intento ofensivo del local. Podría haber ganado Almagro si Sala no estaba en una gran tarde o si **Luis Tonelotto** hubiera tenido la efectividad que acostumbra a mostrar frente a sus hinchas. Sin embargo, fue empate porque los visitantes no dudaron en defender, especular y cuidar la ventaja deportiva conseguida tiempo atrás.

Esta pulseada de planteos dada en el primer capítulo de la historia favoreció a Ginarte y eso obliga nuevamente a Pascutti a ir a buscar el partido. Parece increíble que un equipo que elige jugar dos finales cediendo el protagonismo a su rival pueda ser el vencedor, pero es así. De todos modos, tampoco es una utopía que Almagro siga en carrera porque si gana en Lomas, al menos por un gol, logrará pasar. El juego ya está planteado. Ahora habrá que esperar unos días más para conocer el verdadero ganador. El definitivo.

RODRIGO CONTI

ALMAGRO 0 — LOS ANDES 0

ALMAGRO: Bernacchia (6); Chaile (5), Rubén Córdoba (5) y Meloño (5); Aragón (6), Gerardo Rivero (6) y Maciel (5); Villalba (6) y Figueroa (5); Tonelotto (4) y Couceiro (4). **Suplentes**: Grosso, Ortíz y Demus. **DT**: Alberto Pascutti.

LOS ANDES: Sala (7); Gabriel Lobos (6), Mauricio Levato (7) y Bressán (6); Noce (5) y Salomón (5); Darío Pérez (7), Arce (4), Desagastizábal (5) y Gianfelice (4); Ferrer (6). **Suplentes**: Migliardi y Moya. **DT**: Jorge Ginarte.

***Cambios**: En **Almagro**: 20m ST Filosa por Aragón y 22m ST Sparapani por Couceiro. En **Los Andes**: 9m ST Dezzotti (5) por Gianfelice, 30m ST Caiafa por Desagastizábal y 44m ST Carreras por Ferrer.*

***Arbitro**: Rafael Furchi (4).*

***Cancha**: Almagro.*

***Recaudación**: No fue suministrada.*

***La figura**: Darío Sala (LA), 7.*

Una clave del partido: Levato sobre Figueroa. Escalonado en la marca, Noce.

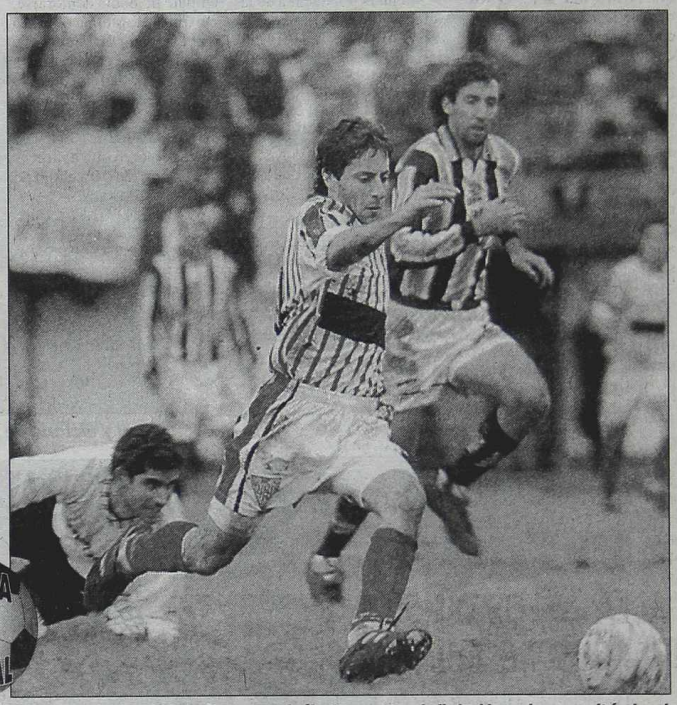

Bernacchia en el piso. Desagastizábal presto a definir. Una pierna evitó el gol.

PRIMERA "B" NACIONAL

Pascutti se Cuidó al Opinar Sobre Furchi

Tras el partido, y ya en el vestuario, se cuidó de no referirse demasiado respecto de la actuación de **Rafael Furchi. "Podríamos haber jugado mejor si hubiese expulsado a Levato, que a los quince minutos mereció la tarjeta roja"**, y **"nos cortó el juego permanentemente"**, fueron entonces algunas de las manifestaciones de **Alberto Pascutti**. Pero, sin embargo, apenas concluido el encuentro se había dirigido dentro del campo hacia el colegiado para hablarle. **"Le dije que le iban a poner un diez"**, nos expresó luego con ironía. Y por supuesto que no quiso ni explicar del gesto suyo que sucedió a tal conversación con el árbitro. El DT, mirando hacia las plateas, había elevado una de sus manos para saludar sugestivamente cerrando uno a uno sus dedos...

Pero el "Beto" también se lamentó por algunas situaciones desperdiciadas por su equipo. **"Hoy** -por ayer- **una pelota quedó en la línea del arco y no entró. Si entra, el partido cambia, porque Los Andes iba a tener que salir y dejar espacios."**

Y para el partido que vendrá aseguró: **"Vamos a ir a Lomas de la misma manera que fuimos a todos lados. Como cuando fuimos a Rosario, que terminamos ganando por goleada. Yo creo que si tenemos la suerte de convertir un gol se va a abrir el partido. Tendremos que mejorar la definición y aumentar la imaginación para hacer un gol y ganar el partido".**

En relación al planteo de los visitantes, basado en un férreo dispositivo defensivo, el entrenador comentó que **"el 'Cuca' Arce jugó todo el segundo tiempo de 3. Pararon dos líneas de cuatro y resignaron toda posibilidad de ataque. Y ojo, que no me estoy quejando. Los Andes hizo su planteo y su negocio. Pero si nosotros le hacemos un gol ponganlé la firma que después le creamos quince o veinte situaciones de gol. Pero hasta que se lo hagamos nos va a costar."**

Al citársele el supuesto que el equipo de **Ginarte** salga más a buscar el arco contrario por su condición de local, **Pascutti** sonrió. **"No, tampoco lo creo. Y va a hacer bien si no sale porque Almagro es temible."**

● **CABEZA A CABEZA:** Así está siguiendo a Almagro el "Cabezón" Ruggeri. Ayer, como en veces anteriores, el director técnico de San Lorenzo se dio cita en el estadio de Villa Raffo junto a su colaborador Rubén Cousillas.

SALA, SIEMPRE FIGURA

El arquero de **Los Andes, Darío Sala**, opinó: **"Para mí hoy tuvimos una buena actuación, pero ahora hay que ir a coronar allá, en Lomas"**. Después, Sala –que fue la figura de la cancha– se refirió al partido y explicó: **"Son dos equipos que se respetan mucho, nosotros tenemos que tratar de hacer bien las cosas, de atrás hacia adelante"**.

Luego el arquero "milrayita" manifestó: **"Era lógico que dominaran ellos porque eran locales. En el primer tiempo, por sobre todo, creo que el equipo demostró guapeza en una cancha bastante difícil. Ojalá la historia no cambie en Lomas, que se mantenga así porque nosotros clasificamos. No jugamos a buscar dos empates, pero hoy se dio así"**, concluyó. Por su parte, el volante **Mauricio Levato**, que también tuvo una buena labor, comentó: **"Por el hecho de que el empate nos favorece para poder pasar de fase nos queda un sabor más dulce que el de Almagro. Igualmente sabemos que va a ser muy difícil. No nos tenemos que confiar. No sé si considerar este resultado como una victoria, pero nos sirve muchísimo"**.

Esta vez no se le dio a Tonelotto

Quiso, buscó, preocupó siempre. Y tuvo una chance para confirmar como tantos otros sábados su romance con el gol, pero la pelota durmió en las manos de Sala, la figura del partido, y su alforja de goleador no pudo ser engordada ayer con una nueva conquista. **Luis Tonelotto** espera ahora, como todo **Almagro**, la revancha y su revancha, en Lomas.

"No pude tener hoy -por ayer- **un mano a mano o una pelota libre porque los centrales fueron muy duros, creo, la clave y uno de los méritos de lo bien que se defendió Los Andes"**, dijo.

Enseguida, pero sin dejar de destacar que **"Los Andes hizo lo que viene haciendo en todo el año, defenderse, y me parece inteligente"**, aseguró que **"sabemos que Almagro tiene más fútbol y si en el partido de vuelta los volantes y los delanteros andamos con puntería vamos a estar varios goles arriba"**. La semana, según lo insinuó el delantero, traerá seguramente trabajos de definición para los hombres de ataque.

QUILMES 0 — HURACAN 1

QUILMES: Lema (6); Lemos (5), Baigorria (6) y Balanda (5); Váttimos (6), Ceferino Díaz (5), Lenguita (6), Sebastián Fernández (4) y Alejandro Domínguez (5); Quiñónez (4) y Czornomaz (3). **Suplentes**: Areso y Morello. **DT**: Ricardo Rezza.

HURACAN: Ríos (6); Rodolfo Graieb (7), Morquio (7), Erbín (6) y Moner (6); Luis González (6), Carrizo (6), Saboredo (5) y Soto (6); Godoy (5) y Casas (7). **Suplentes**: Kadijevic, Ledesma y Di Carlo. **DT**: Carlos Babington.

***Cambios**: En **Quilmes**: ST Giampietri (6) por Sebastián Fernández, 3m ST Mazzina (4) por Lenguita y 21m ST Matías Milozzi por Alejandro Domínguez. En **Huracán**: 29m ST Parodi por Godoy y 38m ST Héctor González por Luis González.*

***Gol en el primer tiempo**: 33m Casas (H).*

***Arbitro**: Héctor Baldassi (6).*

***Cancha**: Quilmes.*

***Recaudación**: $ 139.350.*

***La figura**: Gastón Casas (H) 7.*

EL DESQUITE SERA EL DOMINGO A LAS 16.30

Uno de los dos sigue en domingo: **Huracán o Quilmes.** Aunque el "Globo" está mucho más cerca de lograr el primer ascenso. Porque hasta perdiendo por un gol de diferencia volverá a jugar en primera división. Los "cerveceros" deberán ganar o ganar y por dos o más goles. De lo contrario jugarán el reducido por el segundo ascenso. El partido revancha tendrá como escenario la cancha de **Huracán,** el domingo, a partir de las 16.30, televisado en directo a todo el país.

Las revanchas del reducido por el segundo ascenso se disputarán en distintos días y horarios. El jueves, a partir de las 21, también televisado, lo harán **Atlético Rafaela-Arsenal,** el sábado desde las 16 (falta definir si se juega en San Martín o en el estadio Malvinas Argentinas), se enfrentarán **San Martín de Mendoza-Banfield** y desde las 18, televisado, **Los Andes-Almagro.**

FINAL POR EL PRIMER ASCENSO
PARTIDO REVANCHA:

Huracán-Quilmes, domingo a las 16,30, cancha de Huracán, por TV.

REDUCIDO POR EL SEGUNDO ASCENSO
PARTIDOS REVANCHA:

Atlético Rafaela-Arsenal, jueves a las 21, cancha de Rafaela por TV.

San Martín (Mendoza)-Banfield, sábado a las 16, en San Martín o estadio Malvinas Argentinas.

Los Andes-Almagro, sábado a las 18, cancha de Los Andes, por TV.

EN LAS MANOS DE
HAY UN PASAJE DE

Se Quedó con el Primer Chico Ante Quilmes y en la Revancha Ascenderá aún Perdiendo por un gol

Final y victoria de Huracán. Saboredo festeja la obtención del primer chico.

El sufrimiento de los racán parece haber Si bien todavía fal por lo visto anoche **Quilmes** será muy difícil qu quiten su "sueño de primera que contra San Martín de M ganó como visitante y despu gustia bárbara en Parque Pat to, porque en fútbol todo pu **el conjunto de Babington** n "Cervecero" 1 a 0 en el esta con gol de Gastón Casas, s **una mejor actitud para enca el primer ascenso. Fue su hombres con jerarquía para sión y dejó la sensación de h paño", de no haberse exigido** ma, quedó a un pasito de vo con los "grandes" después d durante toda la temporada e nal, pues hasta perdiendo la r tanto de diferencia logrará el

Los errores se pagan car instancia decisiva. Sebastián dió una pelota en la izquierda zález, con su equipo saliend aprovechó muy bien para ha El goleador, mano a mano definió con bastante marge más de media hora y ya Hur do antes dos situaciones clar tir. Una multiplicada por tres tapó frente a Casas, primero Godoy, el rebote le quedó al pero su cabezazo fue salvado te en la línea por Váttimos c La otra fue una escapada de vió un centro que encontró a en el punto del penal. El vola car el balón, pero pegó en u fue "lamiendo" el poste der ro. **Este vez el "Globo" dem**

Moner se abraza con un integrante del cuerpo técnico. Alegría "quemera".

30.000 Almas en el Ce

La posibilidad de pelear por el tan ansiado ascenso a la primera división, es un factor convocante para cualquier club. Más aún cuando los que disputan esa chance son dos instituciones de la jerarquía de **Quilmes** y **Huracán**. A priori, no existían dudas de que el marco iba a tener un colorido acorde a la circunstancia. Y esas especulaciones no se vieron defraudadas. Ayer, el estadio Centenario se vistió de fiesta. Como en sus mejores tardes. Unas 30.000 personas, con una mixtura de fervor, emoción y la lógica ilusión por dar el primer paso hacia el ascenso, le dieron al espectáculo el contex nes que del clim para ta de las d ra de lo sión, a liente...

QUILMES 0 — HURACAN 1

QUILMES: Lema (6); Lemos (5), Baigorria (6) y Balanda (5); Váttimos (6), Ceferino Díaz (5), Lenguita (6), Sebastián Fernández (4) y Alejandro Domínguez (5); Quiñónez (4) y Czornomaz (3). **Suplentes**: Areso y Morello. **DT**: Ricardo Rezza.

HURACAN: Ríos (6); Rodolfo Graieb (7), Morquio (7), Erbín (6) y Moner (6); Luis González (6), Carrizo (6), Saboredo (5) y Soto (6); Godoy (5) y Casas (7). **Suplentes**: Kadijevic, Ledesma y Di Carlo. **DT**: Carlos Babington.

***Cambios**: En **Quilmes**: ST Giampietri (6) por Sebastián Fernández, 3m ST Mazzina (4) por Lenguita y 21m ST Matías Milozzi por Alejandro Domínguez. En **Huracán**: 29m ST Parodi por Godoy y 38m ST Héctor González por Luis González.*

***Gol en el primer tiempo**: 33m Casas (H).*

***Arbitro**: Héctor Baldassi (6).*

***Cancha**: Quilmes.*

***Recaudación**: $ 139.350.*

***La figura**: Gastón Casas (H) 7.*

EN LAS MANOS DE HURACAN HAY UN PASAJE DE PRIMERA

Se Quedó con el Primer Chico Ante Quilmes y en la Revancha Ascenderá aún Perdiendo por un gol

Final y victoria de Huracán. Saboredo festeja la obtención del primer chico.

El sufrimiento de los hinchas de **Huracán** parece haber llegado a su fin. Si bien todavía faltan 90 minutos, por lo visto anoche en la cancha de **Quilmes** será muy difícil que al "Globo" le quiten su "sueño de primera". Muchos dirán que contra San Martín de Mendoza también ganó como visitante y después pasó una angustia bárbara en Parque Patricios. Y es cierto, porque en fútbol todo puede pasar. Pero **el conjunto de Babington** no sólo venció al "Cervecero" 1 a 0 en el estadio Centenario, con gol de Gastón Casas, sino que **mostró una mejor actitud para encarar esta final por el primer ascenso. Fue superior, mostró hombres con jerarquía para jugar bajo presión y dejó la sensación de haberle "sobrado paño", de no haberse exigido a fondo.** En suma, quedó a un pasito de volverse a codear con los "grandes" después de tanto batallar durante toda la temporada en la "B" Nacional, pues hasta perdiendo la revancha por un tanto de diferencia logrará el ascenso.

Los errores se pagan caro y más en una instancia decisiva. Sebastián Fernández perdió una pelota en la izquierda ante Luis González, con su equipo saliendo, que "Lucho" aprovechó muy bien para habilitar a Casas. El goleador, mano a mano con el arquero, definió con bastante margen. Iba un poco más de media hora y ya Huracán había tenido antes dos situaciones claras para convertir. Una multiplicada por tres, cuando Lema tapó frente a Casas, primero, y después ante Godoy, el rebote le quedó al mismo Godoy, pero su cabezazo fue salvado milagrosamente en la línea por Váttimos con una chilena. La otra fue una escapada de Casas, quien envió un centro que encontró a Luis González en el punto del penal. El volante quiso colocar el balón, pero pegó en un defensor y se fue "lamiendo" el poste derecho del arquero. **Este vez el "Globo" demostró que no es Casas-dependiente como muchos aseguran. Con un funcionamiento eficaz en todas sus líneas, manejó el trámite con tranquilidad. Es más, hasta pudo aumentar en la segunda etapa en un par de oportunidades.**

Quilmes increíblemente se acercó hasta Martín Ríos recién a los 37 minutos con un remate alto de Váttimos. El local presentó una generosa propuesta con tres en el fondo, Ceferino Díaz y Lenguita repartiéndose el medio, dos carrileros con ida y vuelta (Váttimos y Sebastián Fernández), un enganche y dos puntas. Pero a nuestro entender, Ricardo Rezza cometió un error al no incluir a **Adrián Giampietri** desde el arranque, porque al "Cervecero" le faltó un conductor, alguien que clarifique y gambetee para adelante. El ingreso de "El Máquina" le dio mayor movilidad a su equipo, que ganó en dinámica, aunque le faltó precisión, sobre todo en los últimos metros. **Hubo varios avances que Giampietri levantó la cabeza y no encontró con quien tocar**. Entonces abusó de la jugada personal, con la complicidad de sus compañeros que no se asociaron nunca a su juego.

El partido en el complemento fue el fiel reflejo de las tribunas. Los del "Globo" cantando todo el tiempo. **"Cuervo sos un c..., ya falta menos, volvemos, dale Huracán"** o **"si no gritamos todos parecemos Boedo, parecemos Boedo"**. Los de Quilmes, callados. Sólo en el primer período se escuchó **"porque este año de la cerveza, de la cerveza, salió el nuevo campeón"**. El final encontró a los jugadores de Huracán ofreciéndole el triunfo a sus hinchas, algunos entregando sus camisetas. Los "Quemeros" se fueron gritando que "Oh, vamos a volver, a volver, a volver, vamos a volver". Jugando como ayer da toda la sensación que están por el camino correcto.

RICARDO FIORAVANTI

EL DESQUITE SERA EL DOMINGO A LAS 16.30

Uno de los dos sigue en domingo: **Huracán o Quilmes.** Aunque el "Globo" está mucho más cerca de lograr el primer ascenso. Porque hasta perdiendo por un gol de diferencia volverá a jugar en primera división. Los "cerveceros" deberán ganar o ganar y por dos o más goles. De lo contrario jugarán el reducido por el segundo ascenso. El partido revancha tendrá como escenario la cancha de **Huracán,** el domingo, a partir de las 16.30, televisado en directo a todo el país.

Las revanchas del reducido por el segundo ascenso se disputarán en distintos días y horarios. El jueves, a partir de las 21, también televisado, lo harán **Atlético Rafaela-Arsenal,** el sábado desde las 16 (falta definir si se juega en San Martín o en el estadio Malvinas Argentinas), se enfrentarán **San Martín de Mendoza-Banfield** y desde las 18, televisado, **Los Andes-Almagro.**

FINAL POR EL PRIMER ASCENSO

PARTIDO REVANCHA:

Huracán-Quilmes, domingo a las 16,30, cancha de Huracán, por TV.

REDUCIDO POR EL SEGUNDO ASCENSO

PARTIDOS REVANCHA:

Atlético Rafaela-Arsenal, jueves a las 21, cancha de Rafaela por TV.

San Martín (Mendoza)-Banfield, sábado a las 16, en San Martín o estadio Malvinas Argentinas.

Los Andes-Almagro, sábado a las 18, cancha de Los Andes, por TV.

Baigorria se esfuerza para frenar un avance del "Globo". Por atrás, Casas entraba libre de marcas.

Agresión de los Plateístas Locales

Un grupo importante de plateístas de **Quilmes** atacaron e intentaron agredir a varios jugadores y dirigentes de **Huracán** que se encontraban en una cabina de transmisión presenciando el encuentro entre ambos equipos. El incidente se produjo luego de que **Gastón Casas** convirtiera el único gol del partido. El tanto fue festejado fervorosamente por la gente de **Parque Patricios** que observaba el cotejo desde adentro de la misma, lo que provocó la ira de los hinchas locales apostados en esa cabecera, quienes pretendieron ingresar al recinto donde estaba la gente de **Huracán**, algo que sólo lograron unos pocos. En el interior de la cabina hubo empujones y hasta se pudieron visualizar algunos golpes.

El directivo del "Globo", **Jorge Batet**, dijo al respecto del altercado que **"la gente de Quilmes se portó muy mal con nosotros"**, aduciendo a sus pares quilmeños, quienes, según Batet **"no nos brindaron la seguridad necesaria"**.

Además, el dirigente anticipó que **"nosotros somos más gente y estoy seguro de que esto no va a pasar en nuestra cancha"**, refiriéndose a la revancha que jugarán **Huracán** y **Quilmes** dentro de una semana. Batet agregó luego que **"entre los varios hinchas que nos atacaron, se pudo visualizar a gente que trabaja en el sector de prensa de Quilmes"**, concluyó **Batet**.

Se supo además que el malestar de los dirigentes de **Huracán** se debió también la falta de acreditaciones para los medios partidarios que siguen al equipo de **Carlos Babington**, cuyos periodistas tuvieron que pagar la entrada y cumplir con sus tareas desde la popular. Por tal motivo, el jefe de Prensa de **Huracán** protagonizó, en la zona de vestuarios, una fuerte discusión con su par de Quilmes, **Néstor Fassi.**

Moner se abraza con un integrante del cuerpo técnico. Alegría "quemera".

30.000 Almas en el Centenario

La posibilidad de pelear por el tan ansiado ascenso a la primera división, es un factor convocante para cualquier club. Más aún cuando los que disputan esa chance son dos instituciones de la jerarquía de **Quilmes** y **Huracán**. A priori, no existían dudas de que el marco iba a tener un colorido acorde a la circunstancia. Y esas especulaciones no se vieron defraudadas. Ayer, el estadio Centenario se vistió de fiesta. Como en sus mejores tardes. Unas 30.000 personas, con una mixtura de fervor, emoción y la lógica ilusión por dar el primer paso hacia el ascenso, le dieron al espectáculo el contexto ideal. Unas pocas ubicaciones quedaron vacías. Ni lo impiadoso del clima consiguió hacer de paliativo para tanto entusiasmo. La asistencia de las dos hinchadas estuvo a la altura de los hechos. Por el lado de la pasión, ambos se sacaron un sobresaliente...

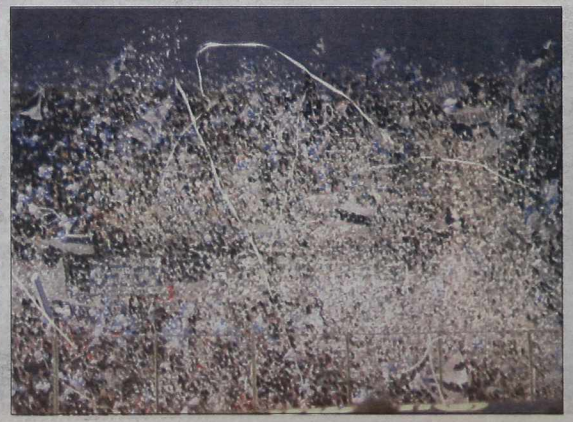

Dos postales de lo que se vivió en el estadio Centenario. Las hinchadas apoyaron en forma masiva a sus respectivos equipos.

DOS ANDUVIERON A LAS TROMPADAS

Mientras un control de **Quilmes** que trabajaba en el acceso a plateas se tomaba a golpes de puño con un socio del club que momentos antes, según el empleado, lo había escupido en la cara, un periodista de una conocida empresa que auspicia los eventos deportivos más importantes, era asaltado y despojado de todos sus elementos de valor en la puerta del estadio "**Centenario**".

La desconcentración del público local en la cancha de Quilmes se llevó a cabo en un clima "calentito". La derrota ante **Huracán** en la primera final por el ascenso a la **"A"**, hizo que la temperatura ambiente **"suba considerablemente"**.

Por eso no extrañó que, cuando los plateístas de **Quilmes** se retiraban, uno de ellos, robusto, de unos cuarenta años y acompañado por su familia, se insultara y posteriormente se tomara a golpes con el control **Marcelo Galíndez**, quien aseguró que "**ese tipo me escupió la cara**".

Galíndez afirmó que **"este tipo siempre hace los mismo: se olvida de pagar la cuota. Intentamos impedirle el paso, no sé cómo ingresó a la cancha y cuando se iba, me insultó y me escupió la cara**", expresó.

Tras la tensión que produjo el momento, *Noticias* pudo averiguar que **Galíndez** es profesor de educación física y que una de las hijas del plateísta sería su alumna. Tal vez por eso **Galíndez** dijo luego que **"ese hombre sabe donde trabajo y me amenazó prometiendo ir a buscarme"**.

Por otra parte, **Luciano Sosa,** periodista deportivo, fue asaltado y golpeado por un grupo de hinchas locales cuando realizaba su tarea en los alrededores del estadio de **Quilmes.**

HURACAN PRIMERA

hinchas de **Hu-**
llegado a su fin.
an 90 minutos,
en la cancha de
e al "Globo" le
. Muchos dirán
ndoza también
és pasó una an-
icios. Y es cier-
ede pasar. Pero
sólo venció al
lio Centenario,
no que **mostró**
r esta final por
erior, mostró
jugar bajo pre-
berle "sobrado
a fondo. En su-
verse a codear
tanto batallar
n la "B" Nacio-
evancha por un
ascenso.
y más en una
Fernández per-
ante Luis Gon-
, que "Lucho"
bilitar a Casas.
on el arquero,
n. Iba un poco
cán había teni-
s para conver-
, cuando Lema
y después ante
mismo Godoy,
milagrosamen-
n una chilena.
asas, quien en-
Luis González
nte quiso colo-
n defensor y se
cho del arque-
ostró que no es

Casas-dependiente como muchos aseguran. Con un funcionamiento eficaz en todas sus líneas, manejó el trámite con tranquilidad. Es más, hasta pudo aumentar en la segunda etapa en un par de oportunidades.

Quilmes increíblemente se acercó hasta Martín Ríos recién a los 37 minutos con un remate alto de Váttimos. El local presentó una generosa propuesta con tres en el fondo, Ceferino Díaz y Lenguita repartiéndose el medio, dos carrileros con ida y vuelta (Váttimos y Sebastián Fernández), un enganche y dos puntas. Pero a nuestro entender, Ricardo Rezza cometió un error al no incluir a **Adrián Giampietri** desde el arranque, porque al "Cervecero" le faltó un conductor, alguien que clarifique y gambetee para adelante. El ingreso de "El Máquina" le dio mayor movilidad a su equipo, que ganó en dinámica, aunque le faltó precisión, sobre todo en los últimos metros. **Hubo varios avances que Giampietri levantó la cabeza y no encontró con quien tocar**. Entonces abusó de la jugada personal, con la complicidad de sus compañeros que no se asociaron nunca a su juego.

El partido en el complemento fue el fiel reflejo de las tribunas. Los del "Globo" cantando todo el tiempo. **"Cuervo sos un c..., ya falta menos, volvemos, dale Huracán"** o **"si no gritamos todos parecemos Boedo, parecemos Boedo"**. Los de Quilmes, callados. Sólo en el primer período se escuchó **"porque este año de la cerveza, de la cerveza, salió el nuevo campeón"**. El final encontró a los jugadores de Huracán ofreciéndole el triunfo a sus hinchas, algunos entregando sus camisetas. Los "Quemeros" se fueron gritando que "Oh, vamos a volver, a volver, a volver, vamos a volver". Jugando como ayer da toda la sensación que están por el camino correcto.

RICARDO FIORAVANTI

Baigorria se esfuerza para frenar un avance del "Globo". Por atrás, Casas entraba libre de marcas.

Agresión de los Plateístas Locales

Un grupo importante de plateístas de **Quilmes** atacaron e intentaron agredir a varios jugadores y dirigentes de **Huracán** que se encontraban en una cabina de transmisión presenciando el encuentro entre ambos equipos. El incidente se produjo luego de que **Gastón Casas** convirtiera el único gol del partido. El tanto fue festejado fervorosamente por la gente de **Parque Patricios** que observaba el cotejo desde adentro de la misma, lo que provocó la ira de los hinchas locales apostados en esa cabecera, quienes pretendieron ingresar al recinto donde estaba la gente de **Huracán**, algo que sólo lograron unos pocos. En el interior de la cabina hubo empujones y hasta se pudieron visualizar algunos golpes.

El directivo del "Globo", **Jorge Batet**, dijo al respecto del altercado que **"la gente de Quilmes se portó muy mal con nosotros"**, aduciendo a sus pares quilmeños, quienes, según Batet **"no nos brindaron la seguridad necesaria"**.

Además, el dirigente anticipó que **"nosotros somos más gente y estoy seguro de que esto no va a pasar en nuestra cancha"**, refiriéndose a la revancha que jugarán **Huracán** y **Quilmes** dentro de una semana. Batet agregó luego que **"entre los varios hinchas que nos atacaron, se pudo visualizar a gente que trabaja en el sector de prensa de Quilmes"**, concluyó **Batet**.

Se supo además que el malestar de los dirigentes de **Huracán** se debió también la falta de acreditaciones para lo medios partidarios que siguen al equipo de **Carlos Babington**, cuyos periodistas tuvieron que pagar la entrada y cumplir con sus tareas desde la popular. Por tal motivo, el jefe de Prensa de **Huracán** protagonizó, en la zona de vestuarios, una fuerte discusión con su par de Quilmes, **Néstor Fassi.**

ntenario

ideal. Unas pocas ubicacio-
daron vacías. Ni lo impiadoso
a consiguió hacer de paliativo
to entusiasmo. La asistencia
s hinchadas estuvo a la altu-
hechos. Por el lado de la pa-
bos se sacaron un sobresa-

Dos postales de lo que se vivió en el estadio Centenario. Las hinchadas apoyaron en forma masiva a sus respectivos equipos.

DOS ANDUVIERON A LAS TROMPADAS

Mientras un control de **Quilmes** que trabajaba en el acceso a plateas se tomaba a golpes de puño con un socio del club que momentos antes, según el empleado, lo había escupido en la cara, un periodista de una conocida empresa que auspicia los eventos deportivos más importantes, era asaltado y despojado de todos sus elementos de valor en la puerta del estadio "**Centenario**".

La desconcentración del público local en la cancha de Quilmes se llevó a cabo en un clima "calentito". La derrota ante **Huracán** en la primera final por el ascenso a la **"A"**, hizo que la temperatura ambiente **"suba considerablemente"**.

Por eso no extrañó que, cuando los plateístas de **Quilmes** se retiraban, uno de ellos, robusto, de unos cuarenta años y acompañado por su familia, se insultara y posteriormente se tomara a golpes con el control **Marcelo Galíndez**, quien aseguró que "**ese tipo me escupió la cara**".

Galíndez afirmó que **"este tipo siempre hace los mismo: se olvida de pagar la cuota. Intentamos impedirle el paso, no sé cómo ingresó a la cancha y cuando se iba, me insultó y me escupió la cara"**, expresó.

Tras la tensión que produjo el momento, *Noticias* pudo averiguar que **Galíndez** es profesor de educación física y que una de las hijas del plateísta sería su alumna. Tal vez por eso **Galíndez** dijo luego que **"ese hombre sabe donde trabajo y me amenazó prometiendo ir a buscarme"**.

Por otra parte, **Luciano Sosa,** periodista deportivo, fue asaltado y golpeado por un grupo de hinchas locales cuando realizaba su tarea en los alrededores del estadio de **Quilmes.**

Casas, autor del gol de la victoria de Huracán, es derribado por Baigorria.

Quiñónez domina la pelota ante Erbín. El delantero de Quilmes aportó poco.

La Diferencia la Marca Casas

GOLEADOR IMPLACABLE (30 TANTOS) PARA PONER AL "GLOBO" CERCA DE VOLVER

Otra vez fue un factor determinante para el triunfo de **Huracán**. Otra vez se convirtió en el jugador más difícil de marcar para los rivales. Otra vez jugó para la envidia de los hinchas ajenos y para el deleite de los propios. Y, lo más importante para todo goleador de raza, otra vez se anotó en la red, llegando a la impresionante cifra de **30** goles en la temporada (sin contar los dos que le marcó a **Español** en la primera fecha, partido que después se le dio al **"Globo"** por perdido por la mala inclusión de un jugador), con un promedio de casi uno por partido, ya que en cinco estuvo ausente por diversos motivos.

"Estamos a un solo escalón, falta muy poco. Pero no nos podemos relajar. La victoria de hoy es importante pero no decisiva. Por eso tenemos que mantener la actitud", arrancó diciendo **Gastón Casas**, que también tuvo tiempo para acordarse de aquellos que no creían en el equipo, al manifestar que **"esto es para todos los que nos criticaron después del último partido, para los que decían que no íbamos a aparecer en las finales. Pero hoy apareció el equipo que todos queremos"**.

A pesar de ser codiciado por varios clubes y grupos empresarios -incluso la semana anterior Huracán rechazó una oferta de un allegado a **River**, que sólo pretendía comprar el 15 por ciento del pase en 600.000 pesos-, y de ser permanentemente halagado por **Carlos Babington**, el delantero mantiene los pies sobre la tierra. **"Siempre es bueno que tu nombre esté en una supuesta lista de refuerzos de equipos importantes o que el técnico hable bien de uno, pero yo no me la creo y por ahora sólo pienso en ascender con Huracán. Después se verá"**, expresó el jugador, que fue tasado por los dirigentes en 6.000.000 de dólares.

Sobre el partido en sí, Casas rescató **"la gran capacidad de juego y de hombres que tiene este equipo"**, y agregó: **"Nosotros no sabemos especular y por eso salimos a ganar en cualquier cancha, como lo hicimos en ésta. Las finales hay que ganarlas de cualquier forma, pero siempre es mejor hacerlo como lo hizo hoy Huracán: claramente, con inteligencia y sin darle a Quilmes la más mínima chance. Porque después del gol, ellos no crearon ni una situación de riesgo"**.

CONTENTOS Y CAUTELOSOS

Se ve que alguien los frenó y los hizo "bajar a la Tierra". Los jugadores de **Huracán**, después de ganar el partido y festejar a lo loco con su gente, arrojándoles incluso las camisetas, se mostraron bastante cautelosos a la hora de hacer declaraciones. Sin dejar de rescatar la importancia del triunfo, la mayoría optó por mantener el perfil bajo. La síntesis de ese pensamiento fueron las palabras de **Fernando Moner**, quien dijo: **"Estamos contentos, conformes y tranquilos por la victoria, pero lo cierto es que todavía no ganamos nada"**.

● **¿VOLVERA?:** Para el partido revancha estará en condiciones de retornar al equipo titular de **Huracán** el paraguayo **Juan Cáceres**, luego de haber cumplido ayer la fecha de suspensión que le aplicaron. No obstante, dada la buena tarea de **Pablo Erbín** y de la defensa en general, su vuelta es una incógnita.

● **PRESENTE:** El ex jugador del club, **Fernando Quiroz**, concurrió al estadio de **Quilmes** a apoyar a **Huracán**. Estuvo acompañado por quienes serán sus colaboradores en **San Martín de Tucumán**, en su inicio como técnico: **Walter De Felippe**, que al igual que **"Teté"** también fue parte del plantel del **"Globo"** que ascendió en la temporada 89-90, y **Miguel Damonti**.

● **AMISTAD:** Tal cual viene ocurriendo en los últimos partidos de **Huracán**, varios hinchas de **Temperley** se entremezclaron con los simpatizantes "quemeros" para brindarles su apoyo. Y también hubo algunos de **Talleres de Remedios de Escalada**, otra hinchada "amiga".

Godoy queda atrapado entre Lemos y Díaz, quien logrará llevarse el balón.

ESPERABAN OTRA COSA

La muy floja actuación de **Quilmes** no sólo sorprendió a sus hinchas, sino que, de alguna manera, también lo hizo con los jugadores y el cuerpo técnico de **Huracán**. El entrenador **Carlos Babington**, por ejemplo, dijo al respecto que **"sin dudas que esperaba más de ellos, pero creo que entraron muy nerviosos y nunca pudieron soltarse. Afortunadamente para nosotros, jamás encontraron el camino"**.

El **"Inglés"**, además, expresó de cara al futuro: **"Tenemos una ventaja enorme y trataremos de manejarla, no de conservarla, porque nosotros no sabemos especular con un resultado"**. Consultado sobre las claves del triunfo, el entrenador agregó: **"Lo más importante fue la actitud de los jugadores. Fuimos siempre mucho más, manejamos la pelota y hasta diría que el 1 a 0 resultó poco. Por las circunstancias, creo que éste fue el mejor partido de Huracán en el torneo"**.

A su turno, **Rodolfo Graieb**, de muy buena tarea, también opinó sobre el oponente: **"Uno siempre espera más del otro, pero también es cierto que Quilmes no jugó como sabe hacerlo debido a que nosotros mantuvimos durante los noventa minutos la concentración, fuimos inteligentes y jugamos con la desesperación de ellos"**. Finalmente, **Fernando Moner** manifestó, sobre el mismo tema, que **"Quilmes es un buen equipo, aunque hoy no haya hecho las cosas bien. Pero que es un rival de cuidado, lo tenemos muy claro. Por eso en la revancha tendremos que jugar con la misma mentalidad"**.

OPTIMISTAS, PESE A TODO

Los Jugadores de Quilmes no se dan por Vencidos

A pesar de la frustración y la bronca lógica por la derrota, catalogada como justa por la mayoría, los jugadores de **Quilmes** no perdieron la esperanza. Más allá de que el rendimiento del equipo no fue bueno, todos destacaron que el "Cervecero" puede dar vuelta el resultado global de serie final. Uno de los testimonios que demuestran ésto es el del arquero **Gustavo Lema**: **"Hemos dado vuelta partidos en cinco minutos ¿Cómo no vamos a estar tranquilos si nos quedan noventa? Además, a lo largo del torneo Huracán demostró que le cuesta jugar en su cancha. Ya le pasó ante San Martín de Mendoza"**.

Por su parte, **Humberto Váttimos** comentó: **"No tengo dudas de que podemos ganar por dos goles y ascender. En lo personal sería muy lindo dar la vuelta en la cancha de Huracán. Nos duele haber perdido en nuestra cancha, pero a ellos les va a doler perder en la suya"**.

Otro que se mostró optimista fue **Alejandro Baigorria**: **"Nos quedan los noventa minutos más difíciles de nuestras vidas. Ya ganamos muchos partidos de visitante y además este equipo dio vuelta varias situaciones difíciles. Por eso tengo una fe enorme"**.

● **LA PALABRA DEL TECNICO "CERVECERO"**: Analizando la derrota de su equipo, **Ricardo Rezza** señaló: **"Ellos fueron justos ganadores porque nosotros jugamos acelerados y cometimos muchos errores que nos costaron el partido. Hicimos las cosas mal y no jugamos con claridad. Para el próximo partido vamos a tener que mejorar un montón de cosas que se hicieron mal hoy** (por ayer). **Pero esto todavía no terminó. Huracán sacó más ventaja pero Quilmes ha ganado muchos partidos de visitante"**.

Morquio corta justo e impide que la pelota le llegue a Alejandro Domínguez.

"El Máquina", en el Banco

La voz del estadio anunciaba uno tras otro a los jugadores de Quilmes. **"Con el número diez, Alejandro Domínguez"**, se escuchó por el altoparlante. **"¿Y Giampietri?"**, se preguntaron asombrados algunos hinchas. Sin embargo, la exclusión de "El Máquina" del equipo titular no fue tan sorpresiva, ya que el técnico **Ricardo Rezza** había deslizado esa posibilidad en la última práctica del conjunto "cervecero". Lo cierto es que en el primer tiempo, **Quilmes** careció de un conductor y prácticamente no generó situaciones de riesgo. Cuando **Giampietri** ingresó en el inicio del complemento, los quilmeños evidenciaron una mejoría, aunque ésta no alcanzó para equilibrar el trámite. Conclusión: "El Máquina" demostró que, a pesar de sus "lagunas", merece la titularidad.

"Un jugador se da cuenta cuando no va a jugar de titular. Y en la semana me la veía venir. Me dio bronca quedarme afuera, pero ya pasó. Ahora hay que pensar en el próximo partido. Jugando con la actitud del segundo tiempo no tengo dudas de que podemos ganar", comentó **Giampietri**, quien analizando el partido agregó: **"Ellos aprovecharon un error nuestro, después se cuidaron y al final se llevaron una victoria justa. No creo que hayan jugado mejor colectivamente, pero es cierto que a nosotros no nos salieron bien las cosas"**.

"Ahora tenemos que salir a ganar. Está claro que podemos remontar el resultado y lograr el ascenso", finalizó **Adrián**, quien seguramente volverá a vestir "la diez" en la revancha.

LENGUITA CON UN TIRON

¿Un "soldado" menos para la revancha? Aún es prematuro saberlo, pero el volante de **Quilmes Fabio Lenguita** sufrió un tirón en el aductor de la pierna izquierda que le imposibilitó finalizar el encuentro de ayer (fue reemplazado a los tres minutos del complemento por **Luciano Mazzina**).

"Sentí un tirón en el aductor de la pierna izquierda. Creo que no es un desgarro", señaló **Lenguita**. En tanto, **Carlos Torresel**, médico del plantel quilmeño, se mostró optimista con respecto a la lesión del mediocampista, aunque aclaró que todavía era apresurado hacer un diagnóstico. Recordemos que en el partido de vuelta tampoco podrá actuar **Rodrigo Braña**. En cambio, el que estará en condiciones de reaparecer es **Hernán Biasotto**.

● **FIN DE LA RACHA:** Por primer vez desde que **Ricardo Rezza** asumió la conducción técnica, **Quilmes** perdió en el Centenario. Además, el "Cervecero" no caía como local desde la octava fecha de la Zona Metropolitana, cuando bajo la conducción de **Alberto Fanesi**, **Español** lo derrotó por 2 a 0.

COBERTURA PERIODISTICA DE QUILMES-HURACAN: RICARDO FIORAVANTI, IVAN SCHNEIDER, FLAVIO GIAI Y DAMIAN BASILE

Una buena para Quilmes que, al final, fue anulada por off side.

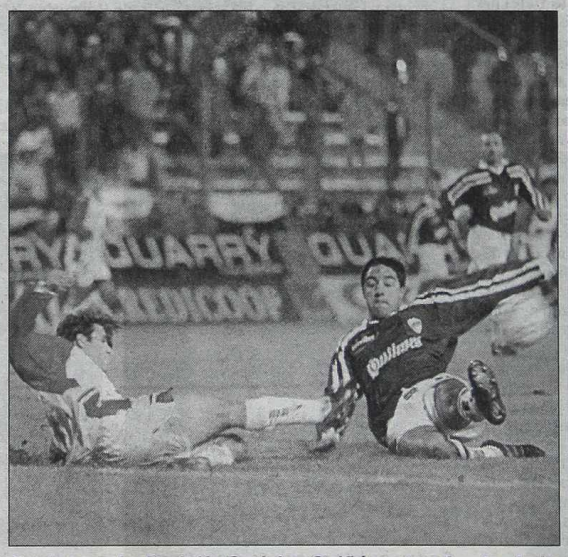

Suela y suela. Rodolfo Graieb y Quiñónez van fuerte abajo.

*La tiró **El Implacable**... Que se haga cargo... **"Se viene una inversión superior a los 55 millones de dólares para salvar a Racing, que así levantaría la quiebra y compraría jugadores para armar un súper equipo"... ¿Nombres? Claudio Caniggia, Carlos Navarro Montoya, Diego Simeone y un "10" brasileño, todos dirigidos por Héctor Veira... Ah, dicen que la plata viene de Colombia"**, acotó. Tómela o déjela. Nosotros, por las dudas, le damos curso...*

***

*Bien por el **"Vasco" Arruabarrena**. El mejor jugador del equipo de **Bianchi** y autor de los dos goles de Boca, no tuvo empacho en reconocer: **"El primer gol de ellos fue culpa mía, porque lo hizo el jugador que tenía que marcar yo"**, en un claro mea culpa.*

***

*Mal por el tenista chileno **Marcelo Ríos**. Demostró una vez más que es un grande... de los malos modales, al dejar desairado a un periodista que sólo pretendía sacarle una opinión al paso cuando entraba a La Bombonera el miércoles pasado.*

***

Martes, 22 horas. En plena Recoleta, en la puerta de flamante complejo de cine, un árbitro de Primera División sacó entradas mientras abrazaba a hermosa morena. Juntitos, juntitos, le dieron una propina al acomodador y pasaron rumbo a una de las salas. ¿Se habrán sentado en la última fila?

***

El fútbol tiene cosas raras, pero lo que pasó en Suiza supera los límites de todo lo conocido. Sucedió en Ennetburgen, un pueblito del norte del país de los relojes, donde catorce futbolistas de dos pequeños clubes de la ciudad sufrieron heridas de diversa consideración como consecuencia de un rayo que cayó sobre la cancha mientras disputaban un partido. A poner un pararrayos...

***

"Los yanquis ya no saben qué inventar y ahora hasta se dejan tatuar el trasero con tal de conseguir una entrada para ver la final de la NBA"**, largó **Leo Escuchoiveo. "Sí, aunque parezca increíble, un locutor de radio ofreció dos tickets a aquel oyente mayor de 18 años que se dejara tatuar la cola con una leyenda contra Indiana. Increíble..."

¿QUE ES DE TU VIDA?

HOY: AMADEO CARRIZO

por Naum Zalcman

"EL MEJOR ARQUERO DEL

Su nombre, **Amadeo**, es suficiente. Si nos olvidáramos de su apellido, **Carrizo**, nadie dudaría en señalar a este hombre alto, ahora con los cabellos totalmente blancos, que aún mantiene la estampa de sus mejores tiempos. Hace poco recibió de manos de **Carlos Bianchi**, el DT de Boca, el trofeo asignado por el **Instituto de Estadística e Historia** que funciona en **Alemania** como **"el mejor arquero del siglo en Sudamérica"** y nos pareció un justo testimonio a su trayectoria. Su natural talento que lo llevó a ser un arquero distinto -extraordinario, además- innovando en el puesto, adelantándose a los tiempos. El **arquero-jugador** que ahora está obligado a saber jugar con los pies, pero que él fue hace más de medio siglo. Nada menos...

No todo fue un lecho de rosas en la carrera deportiva de este "grande" del fútbol argentino. Aquel desgraciado **Mundial en Suecia** (1958) lo convirtió en el chivo expiatorio de un fracaso inesperado. Porque mientras aquí nos considerábamos "los mejores del mundo" sin informarnos de lo que pasaba en otros lados, los cambios habían ocurrido. Aquellos seis goles que nos convirtió Checoslovaquia fueron un golpe demasiado duro para nuestra soberbia y desconocimiento.

Amadeo, el arquero de aquel equipo, fue el más castigado de todos. Por años cada vez que se ubicó en el arco de River recibió toda clase de agresiones de los aficionados como si el solo hubiese sido el responsable de aquella catástrofe deportiva. Monedazos, silbidos, insultos, fueron corrientes. **Pero Carrizo, con el único apoyo de los hinchas de River, superó todo.** Paulatinamente recuperó su confianza, volvió a ser el gran maestro entre los tres palos, regresó a la Selección nacional y jugó hasta los 42 años en su River, donde aún sigue siendo ídolo de quienes lo vieron jugar y de aquellos que aprendieron a conocerlo por su historia.

"En Suecia se dieron una serie de cuestiones negativas. Nada sabíamos de los adversarios, no hubo otra preparación que un par de partidos amistosos, tácticamente estábamos desactualizados y físicamente no éramos de los mejores. Teníamos muy buenos jugadores pero no éramos un equipo ni estábamos entrenados adecuadamente. Por entonces no existía la información que hay ahora, ni videos ni televisión, ni viajes para ver jugar a los otros. Vivíamos en nuestro mundo, jugábamos los domingos un fútbol espectacular, entrenábamos liviano, y nos sorprendieron. Al volver la gente nos repudió, a mí me dieron con todo porque era el arquero que había recibido los seis goles y nos habían eliminado. La pasé muy mal porque en cada cancha la hinchada rival me ofendía sistemáticamente como el gran culpable del desastre. River me respetó, me respaldó, me dio su confianza, la hinchada siempre estuvo alentándome, pero me costó salir..."

Toda la postura de un excepcional arquero que hizo historia en River, donde jugó hasta los 42 años y mantiene hasta hoy su vigencia de ídolo indiscutible. La hinchada lo apoyó aun después del Mundial de Suecia, en 1958.

Amadeo recordó este desagradable capítulo de su vida ocurrido hace 42 años. El tiempo y la distancia han curado las heridas provocadas por la reacción de los aficionados, que no pudieron digerir aquel fracaso impensable por entonces. Seis años después tuvo su revancha en la Copa de las Naciones jugada en Brasil.

"Antes del Mundial de 1962 en Chile me convocó Juan Carlos Lorenzo para la selección. Recuerdo sus palabras de confianza y aliento, pero los sufrimientos míos y de mi esposa pudieron más y pedí que me excluyeran. El 'Toto' quiso convencerme y con la titularidad, pero no acepté. Fueron Rogelio Domínguez y Antonio Roma, dos notables arqueros. Pero dos años después entre José Minella, que era el DT de River, y el dirigente Valentín Suárez, me convencieron de jugar la Copa de las Naciones. Ibamos para ser cuartos y fuimos campeones. El equipo anduvo muy bien; terminamos con el arco invicto, le atajé un penal al brasileño Gerson y la gente me devolvió su confianza. Jugué hasta 1968 en la primera de River que me dio el pase a los 42 años. Entonces me fui dos temporadas al Millonarios de Bogotá. A los 44 entendí que era hora del retiro..."

Fue momento de iniciar una nueva etapa sin jugar al fútbol, pero siempre vinculado a él. Un par de años dirigiendo a Deportivo Armenio en lo que fue la división Aficionados y el ingreso en Gatic S.A., licenciataria de Adidas, donde estuvo más de 20 años sirviendo con su proverbial honestidad. Atendiendo equipos, negociando contratos de ropa, representando a la empresa cada vez que fue necesario. Después, la jubilación con 47 años de aportes entre River y Gatic, y este presente que lo muestra con sus gallardos 74 años al servicio de su amado River.

"Voy siempre a los partidos en el Monumental, cuido los detalles de atención a los invitados buscando que se sientan a gusto. También represento al club frente a las numerosas peñas del interior, que visito periódicamente, incluyendo la de mi pueblo de Rufino, que me entregó una plaqueta hace muy poco. También estuve en la creación de la primera escuela de Fútbol del club bajo la presidencia de Hugo Santilli, a la que ahora concurre mi único nieto varón, Agustín. River es mi segundo hogar y me hace muy feliz participar de su vida desde la función que me asignen".

Ciudadano ilustre de la Ciudad de Buenos Aires, recoge diariamente el testimonio de afecto y admiración de los viejos aficionados. En 1997 presentó el libro **"Amadeo, el arte de atajar"** y más tarde la consagración como **"el mejor arquero del siglo en**

FICHA PERSONAL

Nombre y apellido: Amadeo Raúl Carrizo.

Fecha de nacimiento: 12 de junio de 1926 en Rufino, provincia de Santa Fe.

Trayectoria: River desde 1943 a 1968, Millonarios en 1969 y 1970. Como director técnico, Dep. Armenio.

Debut en primera división: 6 de mayo de 1945, en la tercera fecha ante Independiente como visitantes. Ganó River por 2 a 1 con goles de Labruna (penal) y Alberto Gallo. El equipo alistó a Carrizo; Vaghi y Eduardo Rodríguez; Yácono, Giúdice y Ramos; Muñoz, Gallo, Pedernera, Labruna y Loustau. En la fecha siguiente jugó contra San Lorenzo y también ganaron 2 a 1.

Debut internacional: el 28 de noviembre de 1954 ante Portugal en Lisboa en partido amistoso ganado por Argentina 3-1 con goles de Micheli, Grillo y Cruz. El equipo salió con Carrizo; Dellacha y Pizarro; Lombardo, Mouriño y Pescia; Micheli, Ceconatto, Bonelli, Grillo y Cruz. Faltando 10 minutos, Roque Marrapodi, arquero de Ferro, entró por Amadeo. Su último partido en la selección -fueron 20- fue el 6 de junio de 1964 en la última fecha de la Copa de las Naciones ganada por Argentina, ante Inglaterra, en Río de Janeiro. La selección ganó 1-0 con gol del "Tanque" Alfredo Rojas y jugaron Carrizo, Ramos Delgado y Vidal; Carmelo Simeone, Rattin y Vieytez; Ermindo Onega, Rendo, Prospitti (Chaldú), Alfredo Rojas y Telch.

Ultimo partido en River: El 22 de diciembre de 1968 en cancha de San Lorenzo frente a Vélez por el desempate del Campeonato Nacional. Amadeo entró a los 13 minutos del segundo tiempo por Gironacci, lesionado. El resto del equipo fue Paira y Dominichi; Ferreiro, Recio y Guzmán; Cubilla, "Chamaco" Rodríguez, Daniel Onega, Gutiérrez y Oscar Mas.

Títulos: con River en 1945, 1952, 1953, 1955, 1956 y 1957. Con la Selección: Copa de las Naciones en 1964.

Familia: su esposa Lilia Magnético desde 1951, sus hijas Lilia Estrella y Laura Miriam y sus nietos: Lorena, Luciana, Agustín y Chiara.

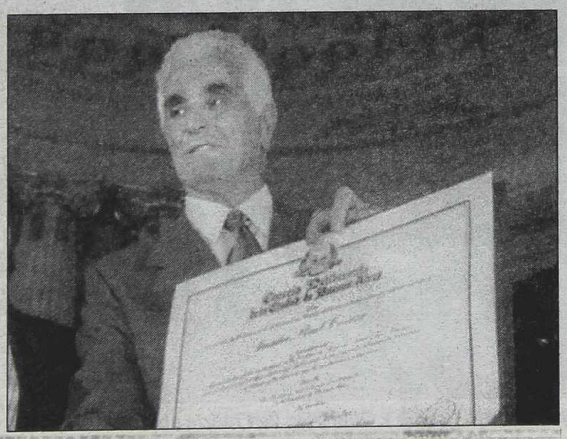

La Ciudad de Buenos Aires le confirió el título de "Ciudadano Ilustre", en un acto celebrado en el ex Concejo Deliberante.

El brindis de Amadeo con sus seres queridos, en el festejo de sus 74 gallardos años cumplidos el lunes pasado.

SIGLO", MAESTRO

Sudamérica". River tiene una cuenta pendiente con él: el partido homenaje que se anunció y nunca se cumplió por cuestiones de momento. El por entonces presidente de Boca, Alberto J. Armando, propuso hacerlo frente a la indolencia de la dirigencia riverplatense y esto desató reacciones que postergaron aquel festejo que finalmente cayó en el olvido.

Amadeo, con su porte elegante hizo, una incursión como modelo junto a Ante Garmaz; fue tentado para hacer fotonovelas y cine, pero lo suyo siempre fue el fútbol. Como jugador o como promotor de la marca de las tres tiras. O ahora como hombre de Relaciones Públicas. Quizá pocos sepan cómo llegó a River, cómo se hizo arquero. Es parte de una historia que él mismo cuenta.

"De pibe tuve inclinación por ir al arco. Mi familia vivía en Neuquén 155 en el barrio Norte de Rufino, cuando las vías del tren dividían la ciudad. Mi barrio era el más modesto y frente a casa había un campito para jugar al fútbol al que mi papá Manuel y otros amigos le pusieron los arcos. Ahí jugaba todas las tardecitas y alguna vez falté a la escuela sin conocimiento de mis padres porque me tenté con jugar en el camino a las clases. Claro que también me gustaba jugar en el medio y sobre todo adelante, para hacer goles. Creo que estas circunstancias me ayudaron a formarme como arquero, porque aprendí a jugar con los pies, a adelantarme a las jugadas, porque imaginaba bien qué destino tendría la pelota; a entender mejor el juego. A los 13 años me ficharon en el club El Fortín y dos años después jugué por B.A.P. (Buenos Aires al Pacífico) **que era de los empleados del ferrocarril, como mi padre. Debuté en la reserva a los 15 años y ese mismo día como no pudo jugar el arquero de la primera, me pusieron. Ganamos 2-1 y fuimos campeones locales. Amigos de mi papá hablaban de llevarme a Rosario Central..."**

Pero Manuel Carrizo era de River, como la mayoría de los habitantes de Rufino. De allí era **Bernabé Ferreyra**, el goleador de los terribles disparos al arco, ídolo total de la ciudad, y Amadeo también fue a River.

"Alguien recordó que estaba viviendo en la ciudad Héctor Berra, un ex atleta de River, olímpico en Los Angeles (1932) **y que era el interventor del ferrocarril. Papá y un par de amigos fueron a verlo para que me recomendara a River y el hombre prefirió verme jugar. Así que se programó un partido con Sporting Laboulaye, que Berra fue a ver. Ganamos 1 a 0 y sirvió para que me entregaran una carta para Carlos Peucelle, que entrenaba las inferiores de River. Me hicieron la valijita y recuerdo que lloré todo el trayecto entre Rufino y Buenos Aires. Aquí me esperó mi tío, Claudio Larretape, quien me llevó a su casa. Después con mi ropa y botines fuimos a River para la prueba. Ese mismo día me aprobaron y empecé en la cuarta. Le doy el equipo aquel: yo, Lorenzo y Bassano; Méndez, Vega y Novello; Blanco, Bonnanducci, Pérez, Roberto 'Muñeco' Coll y Mantovani. En otro equipo de cuarta estaba 'Pipo' Rossi. En la tercera me encontré con Alfredo Di Stéfano y en 1944 fuimos campeones. En el '45 debuté en primera por ausencia del peruano José Soriano. El puesto estaba entre Héctor Grisetti y yo, y me tocó a mí. Después volví a la tercera..."**

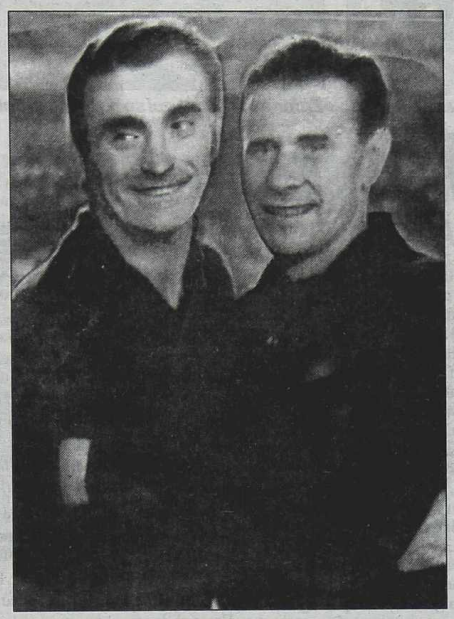

Con Yashin, el arquero ruso, que en su momento fue considerado el mejor del mundo en su puesto.

Ese fue el arranque de una fantástica trayectoria con **24 años de actuaciones en primera división, seis títulos** con River y su presencia en las selecciones nacionales. Pero por encima de los números que sirven para condensar los resultados está el hombre, el ídolo.

Ese Amadeo, que lo distingue sin necesidad de sumarle el apellido. Esa gloria que le ha reconocido el mundo del fútbol. Está el que le cambió el estilo a su puesto, quien impuso su sabiduría sobre las "voladas", el arquero que en los entrenamientos de River jugaba en el medio para dominar mejor la pelota con los pies y que los domingos se calzaba la ropa de guardavallas para dar cátedra. **Un maestro.**

El Fútbol de la Cabeza a los Pies

El estilo de Amadeo revolucionó las técnicas de los arqueros de su época. Además de volar, impuso su capacidad para jugar la pelota con la cabeza y los pies.

SUS PREFERIDOS

Hablando de arqueros, Amadeo tiene su nómina de preferidos. Están los que admiró antes de llegar a primera y cuando empezó los que vinieron después y quienes ahora ocupan el duro puesto.

"Recuerdo especialmente a Isaac López, de Chacarita, contra quien nunca jugué. También a Julio Cozzi (Platense), Obdulio Diano (Boca), Héctor Ricardo (Rosario Central y Huracán), Héctor Grisetti, que fue mi compañero en River y después se luciera en Racing y Banfield como el 'arquero suicida', Gabriel Ogando, elegante como ninguno en la valla de Estudiantes, Mierko Blazina, de San Lorenzo y Roque Marrapodi, de Ferro".

De las generaciones posteriores también tiene una lista de aquellos que más le gustaron y los recuerda.

"El 'Tano' Roma fue muy bueno en Boca, José Marín (Vélez), Miguel Santoro (Independiente), Agustín Mario Cejas (Racing), Edgardo 'El Gato' Andrada (Rosario Central), Carlos Buttice (San Lorenzo) y Rogelio Domínguez (Racing y Real Madrid)".

De la camada siguiente: **"Hugo Gatti que fue mi compañero en River, el "Pato' Fillol, fueron excelentes. Y de los de ahora, como arquero, el mejor es Bonano. El paraguayo Chilavert es muy bueno, incluso hace goles de tiro libre y penales. A mí nunca me dejaron patear un penal. Decían que era faltar el respeto a un colega".**

Shearer cabeceó y está en el aire, Kahn ya se lamenta y la pelota busca la red.

Euforia inglesa. Aquí se buscan para el abrazo Beckham y Owen.

El "Pirata" Salta en una Pata

INGLATERRA VENCIO 1 A 0 A ALEMANIA; PORTUGAL CLASIFICO

Inglaterra venció por fin a su gran sombra futbolística, 34 años después de su último triunfo sobre **Alemania** en partido oficial, esta vez por 1-0, y dejó al equipo germano, defensor del título, al borde de la eliminación en la Eurocopa. Por su parte, **Portugal** logró un gol a pocos segundos del final, venció 1 a 0 a **Rumania** y clasificó para la siguiente ronda.

Un gol al más puro estilo inglés de **Alan Shearer,** a los 8 minutos del segundo tiempo, tras rematar de cabeza un centro de David Beckham, devolvió la vida en el torneo a un equipo casi muerto después de su derrota en el primer partido ante Portugal.

Los intentos desesperados posteriores de Alemania por empatar, pese a disponer de varias buenas ocasiones por parte de Jancker (dos) y Scholl (otras dos), fueron vanos. Inglaterra había jugado mejor en la primera parte, ante un apático rival, y tras conseguir el gol se limitó a defender el resultado con uñas y dientes.

Entre la euforia de una mayoría de pacíficos seguidores ingleses en las tribunas del Estadio Comunal de Charleroi, la selección británica consiguió su primera victoria en partido oficial sobre Alemania desde aquella final del Campeonato del Mundo de 1966 en que Inglaterra se proclamó campeona tras ganar por 4-2 en el mítico Wembley.

Desde entonces, Alemania había infligido cuatro derrotas y dos empates a Inglaterra en los seis partidos disputados que supusieron, entre otras, su eliminación en la Copa del Mundo de 1990 y en la Eurocopa de 1996.

Tras la victoria de Portugal contra Rumania, Inglaterra se situó segundo con tres puntos y tendrá suficiente para acceder a la siguiente fase con un empate con los rumanos. Alemania sólo se clasificaría para cuartos en caso de victoria ante Portugal y derrota de Inglaterra contra Rumania, y aún así igualaría a puntos con el equipo amarillo y debería superarlo en diferencia de goles.

Con un gol de cabeza anotado por Costinha cuando se jugaba el quinto minuto de adicional en el segundo tiempo, Portugal ganó un encuentro que fue muy aburrido y con pocas llegadas en ambas áreas. En el último intento el equipo conducido por Humberto Coelho llegó al angustioso triunfo con un cabezazo de quien había ingresado por Rui Costa a los 42 minutos del complemento, tras un tiro libre enviado al área rival por el delantero Figo.

Los rumanos, gracias a un gran tarea defensiva, habían bajado de la nube a los portugueses. El fútbol deslumbrante, fluido y bello de su encuentro inaugural se convirtió en imprecisiones, errores y falto de velocidad ante un rival que trabajó a destajo en la medular y anuló y desesperó al "triángulo mágico" que forman Luis Figo, Rui Costa y Joao Pinto.

En la fase de clasificación, Rumania ya había ganado en Oporto y había cedido un empate en Bucarest. Emerich Ienei demostró el gran conocimiento que tenía de los lusos y su planteamiento, un tanto conservador, impidió a los pupilos de Humberto Coelho hacer su fútbol.

Para Rumania se sumó, además del resultado negativo, otra preocupación, ya que su máxima figura, el volante Gheorghe Hagi, sumó su segunda amonestación en el torneo y no podrá jugar en la última fecha ante Inglaterra.

ALEMANIA 0 — INGLATERRA 1

ALEMANIA: Kahn; Matthäus, Babel y Nowotny; Deisler, Hamann, Jeremies y Ziege; Scholl; Jancker y Kirsten. **DT:** Erich Ribbeck.

INGLATERRA: Seaman; Gary Neville, Keown, Campbell y Phil Neville; Beckham, Ince, Scholes y Wise; Owen y Shearer. **DT:** Kevin Keegan.

Cambios: *En **Alemania**: 24 ST Rink por Kirsten, 32 ST Bode por Jeremies; en **Inglaterra:** 15m ST Gerard por Owen; 26m ST Barmby por Scholes.*

Gol en el segundo tiempo: *7m Shearer (I).*

Arbitro: *Pierluigi Collina (Italia).*

Estadio: *Comunal de Charleroi (Bélgica).*

RUMANIA 0 — PORTUGAL 1

RUMANIA: Stelea; Contra, Filipescu, Gheorghe Popescu y Chivu; Petrescu, Galca, Munteanu y Hagi; Ilie y Moldovan. **DT:** Emerich Jenei.

PORTUGAL: Vítor Baía; Secretário, Jorge Costa, Fernando Couto y Dimas; Paulo Bento y Vidigal; Figo y Rui Costa; Joao Pinto y Nuno Gomes. **DT:** Humberto Coelho.

Cambios: *En **Rumania**: 19m ST Petre por Petrescu, 25m ST Ganea por Moldovan, 33m ST Rosu por Illie. En **Portugal**: 11m ST Sergio Conceicao por Joao Pinto y Sa Pinto por Nuno Gomes (P); 42m ST Costinha por Rui Costa.*

Gol en el segundo tiempo: *45m. Costinha (P).*

Arbitro: *Gilles Veissiere (Francia).*

Cancha: *Gelderome (Arnhem).*

LO DE ESPAÑA ES A MATAR O MORIR

España buscará hoy su primera victoria en la Eurocopa 2000, tras perder con Noruega 1 a 0 en el debut, cuando se enfrente a su par de **Eslovenia** (empató 3 a 3 con Yugoslavia en el primer partido), en un encuentro válido por el Grupo C del certamen. El encuentro se jugará en el estadio Amsterdam Arena, será controlado por el árbitro alemán Markus Merk y comenzará a las 18 hora local (13 de la Argentina).

El entrenador español, José Camacho, no confirmó el equipo titular pero realizaría un cambio por línea: en el sector defensivo Abelardo ingresaría en lugar de Paco, en el mediocampo Gaizka Mendieta por Fran, y en el sector ofensivo Pérez por Urzaiz.

Por su parte, **Noruega**, líder del Grupo C, intentará hoy asegurar su clasificación para los cuartos de final, en caso de derrotar a **Yugoslavia**, un equipo con necesidad de recuperar el crédito. El partido se jugará en el estadio Sclessin de Lieja, será controlado por el árbitro escocés Hugh Dallas y comenzará a las 20.15 hora local (15.15 de la Argentina). Noruega, con su estrategia práctica y sencilla que intenta explotar la estatura de sus jugadores, derrotó a España, en tanto Yugoslavia remontó con diez jugadores un marcador adverso (0-3) ante Eslovenia, logrando un punto (empate 3 a 3) que le permite seguir en carrera.

Costinha es la imagen de la euforia; Jorge Costa llega para abrazarlo.

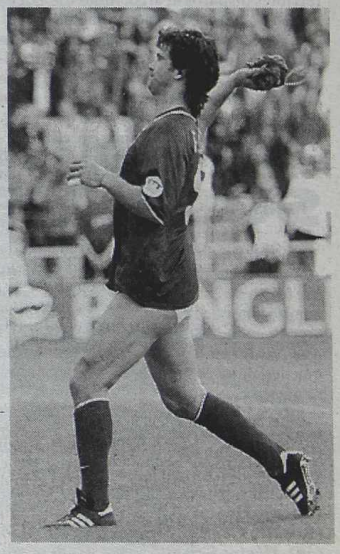

Couto dio su pantalón a los hinchas.

SCHUMACHER BUSCARA ROMPER EL MALEFICIO

Larga Adelante y Pretende Ganar, Cosa que no se da Desde Hace 12 Carreras

MONTREAL, Canadá (AFP).- Tras una espectacular batalla por la primera posición de partida, **Michael Schumacher**, con Ferrari, finalmente se quedó ayer con la "pole position" para el **Gran Premio de Canadá de Fórmula Uno** que se correrá hoy en el circuito callejero **Gilles Villeneuve**, en la **isla Notre-Dame de Montreal**, donde **Gastón Mazzacane**, tras superar innumerables inconvenientes con su Minardi Fondmetal, finalmente partirá desde la última posición.

El alemán logró ayer superar en los últimos segundos a **David Coulthard** (McLaren-Mercedes) y así establecer el mejor tiempo de en la clasificación, obteniendo así la 26ª "pole" de su campaña y la tercera de esta temporada. De todas maneras, **"Schumi"** sabe que este éxito no le garantiza en lo más mínimo una carrera fácil para hoy. Por un lado, porque desde hace 12 competencias, ningún piloto que largó adelante, finalmente ganó al otro día la carrera, y por otro lado, porque Coulthard parece más decidido que nunca antes. **"Sé que Coulthard está cada vez más fuerte"**, reconoció ayer Schumacher, quien igual ve a **Mika Hakkinen** como su principal rival por el título.

"El tercer puesto conseguido por Barrichello en la grilla es importante", agregó "Schumi", ya que el brasileño de Ferrari desplazó al cuarto lugar al finlandés, quien aquí no se ha mostrado nunca muy cómodo, al contrario de Coulthard, quien fue el más rápido en las dos sesiones de ensayos libres, y que llega con la moral en alto tras ganar en Mónaco.

Además del habitual duelo Ferrari-McLaren, también hoy puede volver a plantearse la lucha entre los **Jordan-Mugen Honda** de **Frentzen** y **Trulli** y los recuperados **BAR-Honda** del local **Villeneuve** y **Zonta**, sin olvidar a los **Williams BMW.**

Mazzacane ayer debió sufrir hasta el minuto final para saber si entraba ò no en el 107 por ciento exigido tras despistarse con su auto y tener problemas con el "muleto", y recién sobre el final, con el auto "prestado" por su compañero **Marc Gené**, pudo marcar un tiempo que le permitirá estar hoy en el final de la grilla, con la única motivación de llegar al final.

AL COMPAS DEL RELOJ

PILOTO	PAIS	AUTO	TIEMPO
1º) **Michael Schumacher**	**Alemania**	**Ferrari**	**1m18s439/1000**
2º) David Coulthard	Escocia	McLaren Mercedes	1m18s537/1000
3º) Rubens Barrichello	Brasil	Ferrari	1m18s801/1000
4º) Mika Hakkinen	Finlandia	McLaren Mercedes	1m18s985/1000
5º) Heinz-H. Frentzen	Alemania	Jordan Mugen Honda	1m19s483/1000
6º) Jacques Villeneuve	Canadá	BAR Honda	1m19s544/1000
7º) Jarno Trulli	Italia	Jordan Mugen Honda	1m19s581/1000
8º) Ricardo Zonta	Brasil	BAR Honda	1m19s742/1000
9º) Pedro de la Rosa	España	Arrows Supertec	1m19s912/1000
10º) Giancarlo Fisichella	Italia	Benetton Playlife	1m19s932/1000
11º) Johnny Herbert	Inglaterra	Jaguar Cosworth	1m19s954/1000
12º) Ralf Schumacher	Alemania	Williams BMW	1m20s073/1000
13º) Jos Verstappen	Holanda	Arrows Supertec	1m20s107/1000
14º) Alexander Wurz	Austria	Benetton Playlife	1m20s113/1000
15º) Mika Salo	Finlandia	Sauber Petronas	1m20s445/1000
16º) Eddie Irvine	Irlanda	Jaguar Cosworth	1m20s500/1000
17º) Jean Alesi	Francia	Prost Peugeot	1m20s512/1000
18º) Jenson Button	Inglaterra	Williams BMW	1m20s534/1000
19º) Pedro Diniz	Brasil	Sauber Petronas	1m20s692/1000
20º) Marc Gené	España	Minardi Fondmetal	1m21s058/1000
21º) Nick Heidfeld	Alemania	Prost Peugeot	1m21s680/1000
22º) Gastón Mazzacane	**Argentina**	**Minardi Fondmetal**	**1m22s091/1000**

Promedio del primero: 202,904 km/h.
Gran Premio de Canadá (8ª fecha del mundial de Fórmula Uno)
Circuito callejero de Montreal, de 4.421 metros.
Vueltas a cumplir: 69 (305,049 kilómetros)
Hora de Inicio: 14 de la Argentina.

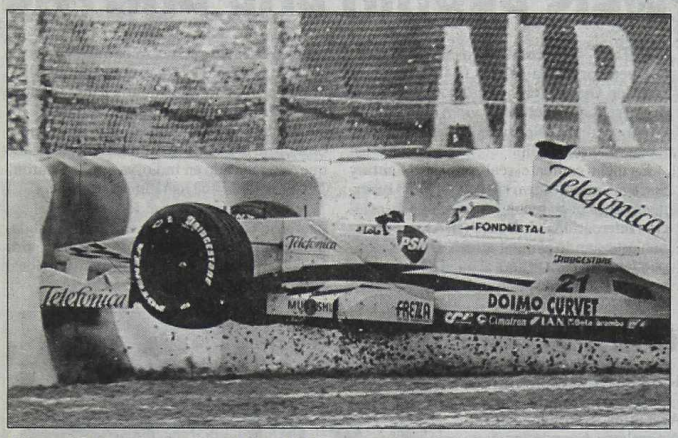

El preciso momento en que Gastón Mazzacane se despista en la primera curva.

La Odisea de Mazzacane

MONTREAL, Canadá.- Gastón Mazzacane vivió ayer una verdadera odisea para lograr clasificar en Montreal y recién pudo "meterse" dentro de los límites fijados sobre la misma hora de cierre de la única sesión cronometrada, y lo hizo con el **Minardi Fondmetal** de su compañero **Marc Gené**, tras desechar el "muletto".

Mazzacane tuvo un leve despiste al iniciarse la sesión y luego, al subirse al auto de reserva, se comprobó una falla en el motor. Así debió esperar que el catalán culminara su tarea y recién entonces salió a clasificar con el auto del español, sin poder siquiera modificar su regulación, y a sólo cuatro minutos de finalizar la sesión.

"Primero se bloquearon las ruedas de mi auto antes de la primera curva y golpeó contra el guard rail, aunque afortunadamente sin graves consecuencias", explicó Mazzacane sobre el despiste del comienzo, para después mostrar su desagrado, diciendo que **"los problemas comprometieron la clasificación, ya que el auto en los ensayos anduvo bien. Después, todo se complicó y sólo quedó salir con el de Marc, y aunque pude clasificar, me disgustaron estos contratiempos".**

FONTANA, DESDE ATRAS; BASSO, CUARTO

Mientras en el circuito callejero de **Detroit**, **Estados Unidos**, **Norberto Fontana** (Reynard Toyota) clasificó 21º para la 7º fecha de la serie CART, en cambio, en **Montreal**, **Canadá**, **Martín Basso** (Swift Toyota) tuvo mejor suerte al finalizar cuarto en la 5º competencia de la **Fórmula Atlantic** que se corrió como complemento de la **F1**.

En Detroit, **Juan Pablo Montoya** (Lola Toyota) marcó la "pole" tras desempatar con el escocés **Darío Franchitti** (Reynard Honda), mientras que **Fontanita**, en su reaparición en el CART, se posicionó 21º, aunque seguramente avanzará un puesto al largar hoy a las 14.30 de Argentina, ya que no correrá el brasileño **Tony Kanaan** (Reynard Mercedes), que chocó violentamente y sufrió fracturas del antebrazo izquierdo y varias costillas, así como una lesión en el pulmón. Internado pero fuera de peligro, se le diagnosticó una inactividad de dos meses.

Por su parte, Basso cumplió una gran labor en el circuito **"Gilles Villeneuve"**, terminó cuarto en la prueba que ganó el local **David Rutledge** (Lynk); está quinto en el torneo, a 16 puntos del líder **Andrew Bordin**.

● **EN RAFAELA Y LINCOLN:** En el trazado de Rafaela, José Savino (Crespi) en la Fórmula Renault, Pablo Soto (Dallara) en la Súper y Rubén Valsagna, en la Copa Mégane, largarán hoy primeros sus respectivas carreras, que se disputarán desde las 11, todas a 20 giros. A su vez, Fabián Bardelli (Mitsubishi) ganó la 1º etapa del Rally de Lincoln, que culminará hoy, por caminos de esa ciudad bonaerense.

Bessone, un Piloto "Top"

Ernesto Bessone, con **Chrysler Neón**, largará adelante en la primera de las dos competencias que hoy el **Top Race** disputará en el **"Gálvez"**.

"Tito" empleó 1m 25s 522/1000, aventajando a los BMW 325 de **Diego Aventín** y **Gianni Deambrosi**, que lo escoltaron en las primeras posiciones. Las dos pruebas se largarán a las 10.40 y 12.15, respectivamente, la segunda con la grilla invertida a las ubicaciones finales de la primera, en tanto que también correrán las **Pick-Ups**, en las que largará primero **Javier Manta** (Chevrolet).

● **TN EN CONCORDIA:** Claudio Bisceglia (VW Gol) en la clase 2, y Carlos Miguez (VW Gol) en la 3, fueron ayer los más veloces en la sesión de clasificación para la 6ª fecha del Turismo Nacional, que se correrá hoy en el trazado entrerriano de Concordia. Allí, la actividad de hoy comenzará a las 8.30, con las series clasificatorias, y a las 11.15 y 12.15 se largarán las finales, a 20 giros.

EN HANDBALL, LE VEREMOS LA CARA A LOS BRASILEÑOS

PARIS, Francia (DPA).- Argentina, flamante campeón panamericano, y Brasil se verán las caras sí o sí en el campeonato mundial masculino de handball Francia 2001, al caer en el mismo grupo clasificatorio tras realizarse el sorteo de las cuatro zonas del certamen ecuménico que tendrá lugar del 20 de enero al 4 de febrero del año próximo.

Un total de 24 equipos, encuadrados en cuatro grupos, lucharán por la corona mundial, que por primera vez se disputará en nueve ciudades. Los favoritos son Suecia (defensor del título), Croacia (campeón olímpico), Francia y España, sin descuidar a Rusia y Yugoslavia, entre otros.

Argentina y Brasil integrarán el grupo B junto al local, Francia y la siempre temible Yugoslavia, Argelia y un equipo asiático por determinar.

España y Cuba se encontrarán en el grupo C con Croacia, Alemania, Estados Unidos y otro equipo asiático.

Los grupos: "A": Suecia, Egipto, Portugal, Islandia, Marruecos y República Checa. "B": Francia, Yugoslavia, Argentina, Brasil, Argelia y un representante de Asia (que será dado a conocer en agosto). "C": España, Croacia, Cuba, Alemania, Estados Unidos y un representante de Asia. "D": Rusia, Eslovenia, Noruega, Túnez, Ucrania y otro representante de Asia. Los cuatro primeros de cada grupo pasan a octavos de final.

Los Curuchet Buscan el Podio

DISTRITO FEDERAL, México.- Esta tarde en el velódromo ubicado en la villa olímpica de la ciudad de México, los **hermanos Juan y Gabriel Curuchet** buscarán ascender al podio en la prueba a la **Americana,** la competencia que a ellos les ha posibilitado colocarse en el grupo de los grandes del ciclismo del mundo.

Los **hermanos Curuchet** se han adaptado perfectamente a los casi dos mil metros de altura sobre el nivel del mar y por eso confían en obtener hoy las medallas doradas.

La llegada a México no fue fácil para los hermanos Curuchet, que tuvieron que pasar unos contratiempos antes de llegar al Distrito Federal. **Juan,** el menor de los Curuchet, decía al respecto: **"Hemos llegado muy sobre la hora. Es que tuvimos algunos inconvenientes con los pasajes que nos iban a entregar en la Federación Ciclista Argentina, pero a último momento éstos no aparecieron y tuvimos que abonarlos nosotros. Lo importante es que estamos. Nuestra meta son los Juegos Olímpicos y la competencia de esta tarde nos viene de maravillas para saber en dónde estamos".**

En la jornada inaugural de ayer se lucieron los representantes italianos: **Antonella Belutti**, en persecución individual damas; y en persecución por equipos, los italianos también fueron primeros con un registro 4:10,917 minutos.

● **EN RODRIGUEZ:** En el circuito del polideportivo de la ciudad de General Rodríguez, la **Peña El Futuro** realizará mañana un extenso programa que incluye a corredores de las categorías infantiles, juveniles, promocionales, master, Elite y Sub 23.

● **EN LOMAS :** Esta tarde tendrá lugar en el circuito de la ciudad de Lomas de Zamora el **Gran Premio 20º Aniversario del Club Ciclista Lomas de Zamora;** participarán aficionados, master, infantiles, juveniles, Elite y Sub 23.

Mosley Destronó a De la Hoya

EN GRAN PELEA, LE GANO EN DECISION DIVIDIDA LOS TITULOS WELTER DEL CMB Y DE LA AIB

LOS ANGELES, EE.UU. (AFP).- **En vibrante pelea, el estadounidense "Sugar" Shane Mosley venció en fallo dividido a Oscar de la Hoya y se coronó nuevo campeón welter del Consejo Mundial de Boxeo y de la Asociación Internacional de Boxeo.**

Al cabo de los doce reñidos asaltos, donde De la Hoya llevó la mejor parte casi hasta el décimo, dos de los jurados dieron ganador al retador (**116-112 y 115-113**), mientras que el restante se inclinó por el "Golden Boy" (**115-113**).

Mosley mantuvo su invicto en 35 peleas, 32 de ellas ganadas por nocaut, en tanto que De la Hoya sufrió su segunda derrota en 34 combates profesionales.

La pelea, que se realizó en el **Staples Center**, con un lleno completo y la asistencia de numerosas estrellas del espectáculo, como Mel Gibson, Pamela Anderson y Denzel Washington, entre otros, tuvo un trámite intenso y emocionante desde el principio hasta el duodécimo round.

● **ETERNO DURAN:** El boxeador panameño **Roberto "Mano de Piedra" Durán** ganó ayer el **título mundial supermediano de la National Boxing Association (NBA)** de Estados Unidos al vencer al norteamericano **Pat Lawlor**.

En el ocaso de su carrera y coincidiendo con su cumpleaños número 49, **Durán** venció a **Lawlor**, de 36, en un fallo unánime de los tres jueces de la pelea, todos panameños, vengándose así de la derrota que el estadounidense le propinó en **1991** en Las Vegas, cuando **"Mano de Piedra"** se retiró en el sexto asalto por una lesión en el brazo izquierdo.

Lawlor, que se presentó en buenas condiciones físicas, le complicó las cosas a Durán y siempre logró conectarle con su directo de izquierda en casi todos los doce asaltos de la pelea. No obstante, el "Cholo", ante un lleno completo del gimnasio con capacidad para más de 25.000 personas, siempre llevó el tren de la pelea, pero tuvo dificultades para poder colocar sus legendarios golpes a la parte media del cuerpo de Lawlor. Los jueces **Harmodio Cedeño**, **Marcos Torres** y **Arturo Sánchez**, respectivamente, vieron ganar a **Durán 117-113, 117-113 y 117-114. Roberto "Mano de Piedra" Durán**, con un récord de 103-15 y 70 peleas ganadas por nocaut, recibió un gran respaldo de la afición panameña que coreaba cada uno de sus golpes.

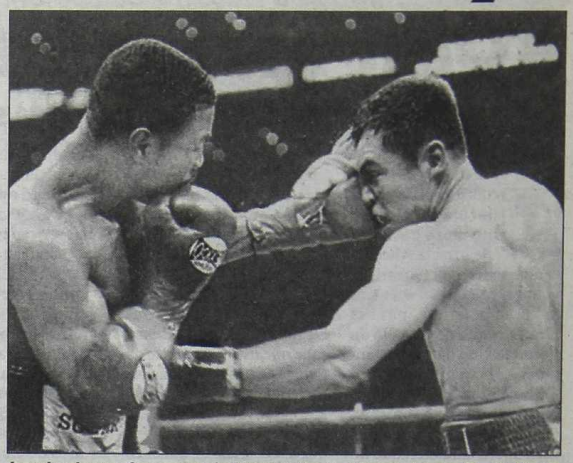

Izquierdazos. La mano de Mosley llega a fondo hasta De la Hoya.

UNA "MARAVILLA" LATINA

El bonaerense **Sergio "Maravilla" Martínez** noqueó en el cuarto asalto a su compovinciano **Adrián "Pingo" Daneff** y de esa manera obtuvo el título **Latino** de la categoría **welter** de la **Organización Mundial de Boxeo (OMB)**, en un combate celebrado en el **club Argentino de Quilmes**.

Martínez (66,550 kgs.) exhibió un boxeo superior y definió brillantemente en la cuarta vuelta con una certera combinación de golpes que dejaron en la lona a Daneff (66,600) por toda la cuenta. Con esta victoria, el vencedor acredita ahora 19 triunfos (7 antes del límite), con una derrota y un empate. Por su parte Daneff, oriundo de Cañuelas y actual titular sudamericano welter, bajó su registro a 25 victorias (15 k.o.), con 16 reveses y 2 empates.

● **FLORES BURLON:** El veterano uruguayo radicado en Pergamino, José María Flores Burlón, de 45 años, ganó el título Mundo Hispano crucero al vencer por puntos al salteño Orlando Aarón Soria, en el Club Argentino de esa ciudad bonaerense. El ganador acumula 96 triunfos (61 k.o.), 11 derrotas y 8 empates, mientras que Soria quedó con 15 éxitos (6 k.o.), 3 reveses y 2 nulos.

WEIS PERDIO POR PUNTOS

INDIO, Estados Unidos (Télam).- El campeón argentino de los welter junior, el rosarino **Omar Weis**, perdió por puntos tras doce asaltos ante el mexicano **Antonio Díaz**, en un combate celebrado en la ciudad norteamericana de Indio.

En dicho combate, realizado en el **Fantasy Springs Casino**, estuvo en juego el título superligero de la poco reconocida entidad **Asociación Internacional de Boxeo (IBA)**, que continúa ostentando el púgil azteca. Díaz era amplio favorito para vencer al púgil de la provincia de Santa Fe, quien sin embargo lo complicó con su movilidad y certeros contragolpes, que a decir de su agente internacional, el ex pugilista **Marcelo Di Croce**, le debieron haber valido la victoria. Pero finalmente, las tarjetas de los tres jueces sorprendieron por la ventaja que le otorgaron al ascendente boxeador mexicano que está radicado en Indio, ya que "anotaron" 117-111, 117-111 y 116-110, todas a su favor.

A su vez, en el semifondo, combatió el bonaerense **Gustavo Cuello**, ex campeón sudamericano liviano junior, quien perdió por nocaut en la quinta vuelta con el invicto local **Julio Díaz**.

Buscamos la Revancha con Italia

VERONA, Italia.- El seleccionado argentino de voley afrontará hoy el difícil desafío de conseguir un triunfo frente a **Italia**, -el campeón de las tres últimas ligas mundiales- en el estadio de Varese, en un partido de la octava fecha del Grupo A de la edición 2000 de la Liga Mundial.

Argentina buscará su segundo triunfo en esta liga sobre los italianos (le ganó 3 a 1 en Buenos Aires) a partir de las 12 (hora de Argentina).

El seleccionado argentino, el viernes estuvo muy cerca de ganarle a Italia, ya que perdió 3 a 2 en un tie break muy polémico por dos equivocaciones de los árbitros, que terminaron por definir el encuentro a favor de Italia.

Los locales formarán con **Tofoli, Papi, Mastrángelo, Sartoretti, Rosalba, Bovolenta** y **Corsano** (L). **Argentina** lo hará con **Weber, Conte, Milinkovic, Maly, Pereira, Spajic** y **Meana** (L).

● **RESULTADOS**: Por el mismo grupo de Argentina, en la ciudad de Belgrado, Yugoslavia superó a Canadá por 3 a 0 con parciales de 25-16, 25-14 y 25-19 y se afirmó en el segundo puesto del grupo A. **Posiciones**: Italia 12 puntos, Yugoslavia 11, Canadá 10 y Argentina 9. Hoy juegan Italia -Argentina (en Varese) y Yugoslavia-Canadá (en Novi Sad). En el grupo B, Cuba perdió con Rusia 3 a 0 con parciales de 23-25, 22-25 y 19-25. Mientras que en la ciudad holandesa de Groningen, el local le ganó a Francia 3 a 1 con parciales de 25-16, 25-22, 19-25 y 25-22. Francia tiene 12 puntos, Rusia 11, Cuba 10 y Holanda 9. Hoy vuelven a jugar Cuba-Rusia (en La Habana) y Holanda-Francia (en Groningen). En el Grupo C, en Spokane, Estados Unidos le ganó a Polonia 3 a 2 con parciales de 25-27, 25-19, 28-30, 25-22 y 15-12 y España logró su primera victoria al ganarle en Porto Alegre a Brasil por 3 a 1 con parciales de 20-25, 25-18, 23-25 y 18-25. Estados Unidos tiene 14 puntos, Brasil y Polonia 10 y España 8. Hoy juegan Estados Unidos -Polonia (en Spokane) y Brasil-España (en Porto Alegre).

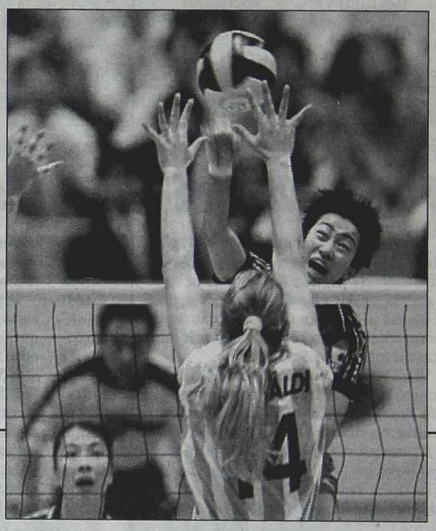

Kumanae remata sobre el bloqueo de Ansaldi. No pudimos con Japón.

LAS CHICAS, "PLANCHARON"

TOKIO, Japón.- El seleccionado argentino femenino de voley perdió ayer ante **Japón**, por **3 a 1**, en el debut en el torneo clasificatorio para los Juegos Olímpicos de Sydney.

Los parciales del partido fueron favorables a **Japón** por **30-32, 25-17, 25-22 y 25-14.**

Las jugadoras argentinas no decepcionaron en este primer compromiso. En un estadio repleto por nueve mil japoneses, el conjunto dirigido por **Claudio Cuello** luchó cada punto y sólo la mayor experiencia internacional de sus adversarias le privó de un mejor resultado.

Argentina jugará hoy su segundo encuentro ante **Croacia**, una selección que ayer perdió con Corea del Sur 3 a 0.

Japón (3): Ogake, Kumamae, Moroyama, Mitsunaga, Takeshita, Sugiyama y Tsukumo (L) (f.i). Atabashi, Onuki, Takahashi y Suzuzi.

Argentina (1): Costagrande, Conde, Llamas, Muller, Re, Ansaldi y Kostolnik (L) (f.i). Crusoe, Vincente, Hellman, Rollie y Mildenberger.

Parciales: 30-32, 25-17, 25-22 y 25-14.

Tiempo de juego: 98 minutos.

Arbitros: Hobor (Hungría) y Li Juan (China).

Los otros resultados fueron los siguientes: Italia 3 Holanda 2; Corea del Sur 3 y Croacia 0 China 3 Canada 0.

Las posiciones: China, Corea del Sur, Japón e Italia 2 puntos; Holanda, Argentina, Croacia y Canada 1.

Hoy se juega la segunda fecha, que tiene los siguientes partidos: Holanda-China, Italia-Corea del Sur, Argentina-Croacia y Canadá-Japón.

Este torneo preolímpico otorga cuatro plazas para Sydney, una de las cuales será para el mejor conjunto asiático.

● Final del Satélite

El correntino **Sebastián Decoud** y el chileno **Miguel Miranda** protagonizarán hoy, desde las 10, en el country **Mi Refugio**, de Esteban Echeverría, la final de la primera etapa del Satélite Argentina I. En semifinales, Miranda superó a Patricio Arquez por 6-3, 2-6 y 6-3, y Decoud a Leonardo Olguín por 6-3 y 6-2. Este torneo cuenta con el apoyo del **Fondo de Desarrollo Grand Slam** de la **Federación Internacional de Tenis**, la organización de **Top Serv** y la fiscalización de la **Asociación Argentina de Tenis**.

● Mal día de Cabrera

El cordobés **Angel Cabrera** cayó a la **vigésima posición** en el **Abierto de golf de los Estados Unidos**, segundo Grand Slam del año, tras completar ayer los nueve hoyos que tenía pendientes de la segunda vuelta del torneo, que lidera, cada vez con más ventaja, el local **Tiger Woods**. El argentino, en su peor día en **Pebble Beach**, firmó una tarjeta de 76 golpes, cinco sobre el par del campo, y quedó con un total de 145.

● Lucen en Atletismo

Los lanzadores **Marcelo Pugliese**, en disco, y **Sueli Pereira dos Santos**, en jabalina, fueron las figuras más destacadas del **torneo Manuel Belgrano** que organizó ayer la **Federación Metropolitana de Atletismo** en el **CeNaRD**. **Pugliese** arrojó el disco con una marca de **60,86 metros**, el brasileño **Pereira dos Santos** registró en jabalina **54,39 metros**. En otro orden, la recordwoman sudamericana de salto con garrocha, **Alejandra García** (4,42 metros), confirmó que realizará una gira en julio próximo por España y Francia.

● Pato en General Belgrano

Organizado por el campo de pato **Barrancas del Salado**, de **General Belgrano**, mañana se disputará la **"Copa Gancia"**; a las **11.30**, jugarán **El Pino** y **Barrancas del Salado** y, a las **16**, el ganador enfrenta a **El Siasgo**. Mientras tanto, en el campo de pato **Los Ranqueles**, de **Chascomus**, por la **"Copa Estímulo"**, mañana, desde las **11.30**, jugarán **Los Baguales** con **Los Ranqueles** y, a partir de las **16**, el ganador enfrentará a **El Centinela**.

"CAZARON" A LOS PUMAS

Australia se Impuso a Nuestro Seleccionado en Forma Categórica: 53 a 6

BRISBANE, Australia (Télam).- **Los Pumas** fueron superados ampliamente por el **seleccionado de Australia** por un marcador de 53-6, en el primero de los dos test matches, que se jugó ayer en esta ciudad. Los locales, que jugaban su primer partido internacional desde la obtención de la copa del mundo, lograron marcar nueve tries -el primero de ellos a los 22 segundos de la primera mitad-, en tanto que los argentinos que sufrieron las bajas de algunos de sus titulares (como Gonzalo Quesada e Ignacio Corletto) tuvieron que contentarse con la conversión de dos penales.

Chris Latham, que reemplazaba al titular habitual de ese puesto, el campeón del mundo **Matthew Burke**, fue el hombre del partido al marcar cuatro tries. **Joe Roff** (2), **Jim Williams** (2) y **Mark Connors** también apoyaron, mientras que el propio **Roff** con cuatro conversiones completó los tantos del ganador. **Los Pumas** sólo marcaron a través de dos penales del apertura del SIC, **José Cilley**.

Sin embargo, la victoria tuvo un costo muy alto para los **Wallabies**, ya que tres de sus jugadores, considerados clave, tuvieron que abandonar el campo de juego por lesión: el segunda línea y capitán **John Eales**, el medio apertura **Stephen Larkham** y el tres cuarto **Tim Horan**. Los dos primeros es posible que no puedan disputar la revancha del próximo sábado en Canberra, mientras que **Horan** estará ausente de las canchas durante seis semanas.

Previamente, -el próximo martes- **Argentina** se medirá a las 6.30 (hora de Buenos Aires) ante **New South Wales**. Y al término de la gira, **Los Pumas** retornarán a Buenos Aires para prepararse con vistas a los test matches con **Inglaterra** y **Sudáfrica**, que ayer se enfrentaron en Durban. La victoria fue para los **Springboks** por un ajustado 18-13. Los tantos del vencedor fueron conseguidos por el pateador **Braam Van Straaten**.

Agustín Pichot y Tim Horan luchan por la posesión de la pelota. El tres cuartos de los Wallabies tuvo que abandonar el campo, lesionado, y deberá estar seis semanas inactivo. Un mala para el seleccionado australiano que ganó el primero de los dos test matches -el próximo sábado se jugará el otro- por "paliza".

Wallabies.

AUSTRALIA 53	
15	Chris Latham
14	Stirling Mortlock
13	Daniel Herbert
12	Tim Horan
11	Joe Roff
10	Stephen Larkham
9	George Gregan
8	Jim Williams
7	David Wilson
6	Matt Cockbain
5	John Eales
4	David Giffin
3	Fletcher Dyson
2	Michael Foley
1	Richard Harry
Ent.: Rod Macqueen.	

ARGENTINA 6	
15	Felipe Contepomi
14	Diego Albanese
13	Lisandro Arbizu
12	Diego Giannantonio
11	Octavio Bartolucci
10	José Cilley
9	Agustín Pichot
8	Santiago Phelan
7	Gonzalo Longo
6	Rolando Martin
5	Alejandro Allub
4	Ignacio F.Lobbe
3	Martín Scelzo
2	Federico Méndez
1	Fernando Díaz Alberdi
Ent.: Marcelo Loffreda.	

Cambios: En **Australia**: 20m PT Mark Connors por John Eales, 39m PT Rod Kafer por Stephen Larkham y 9m ST Jason Little por Tim Horan. En **Argentina**: 24m ST Agustín Canalda por Martín Scelzo y Julio García por Fernando Díaz Alberdi.

Tantos en el primer tiempo: 1m try de Chris Latham (Au), 25m try de Joe Roof (Au), 29m penal de José Cilley (Ar), 31m try de Mark Connors (Au). **Resultado parcial:** Australia 15, Argentina 3.

Tantos en el segundo tiempo: 8 y 15m tries de Jim Williams (Au), 12m penal de José Cilley (Ar), 26m gol de Joe Roff (Au) por try del mismo y 33, 35 y 39 goles de Joe Roff (Au) por tries de Chris Latham. **Resultado parcial:** Australia 38, Argentina 3.

Amonestados: Bartolucci, Díaz Alberdi y Scelzo (Argentina).

Arbitro: Jim Fleming (Escocia).

Cancha: Ballymore Stadium.

Espectadores: 18.600.

PUNTOS OVALADOS

ZONA E

LOS RESULTADOS

Regatas 17 - Pucará 29
San Cirano20 - CUBA 27
Los Tilos 6 - San Luis 17
Champagnat 30 - Hurling 20

LAS POSICIONES

Equipos	J	G	E	P	TF	TC	Pts.
Pucará	2	2	0	0	71	26	4
San Luis	2	2	0	0	51	9	4
CUBA	2	2	0	0	42	30	4
San Cirano	2	1	0	1	33	30	2
Champagnat	2	1	0	1	33	54	2
Regatas	2	0	0	2	20	42	0
Los Tilos	2	0	0	2	16	32	0
Hurling	2	0	0	2	29	72	0

PROXIMA FECHA

Pucará - Champagnat
Hurling - Los Tilos
San Luis - San Cirano
CUBA - Regatas

ZONA F

LOS RESULTADOS

At. del Rosario 13 - GEBA 3
CASI 26 - Newman 23
Hindú 34 - La Plata 17
SIC 27 - Banco Nación 25

LAS POSICIONES

Equipos	J	G	E	P	TF	TC	Pts.
SIC	2	2	0	0	65	25	4
At. del Rosario	2	2	0	0	43	26	4
Hindú	2	1	1	0	34	17	3
CASI	2	1	0	1	50	50	2
GEBA	2	1	0	1	11	20	2
Newman	2	0	1	1	20	27	1
Banco Nación	2	0	0	2	32	35	0
La Plata	2	0	0	2	17	72	0

PROXIMA FECHA

GEBA - SIC
Banco Nación - Hindú
La Plata - CASI
Newman - Atl. del Rosario

CUBA Marca el Rumbo

Club Universitario de Buenos Aires (CUBA) logró un valioso triunfo frente a **San Cirano** por 27 a 20, en uno de los partidos más destacados de la segunda fecha de la zona Campeonato del torneo que organiza la **Unión de Rugby de Buenos Aires** (URBA). Con este triunfo como visitante, **CUBA** quedó al frente de la zona E con cuatro puntos, junto a **Pucará** y **San Luis**, que también ganaron. En la zona F, **San Isidro Club** (SIC) y **Atlético del Rosario** comparten el liderazgo, ambos con cuatro puntos. El conjunto rosarino se impuso como local frente a **Gimnasia y Esgrima de Buenos Aires** por 18 a 3, al tiempo que el **SIC** batió por un ajustado 27 a 25 a **Banco Nación**. Por su parte, en el campeonato regional del Litoral Argentino, **Jockey Club** y **Duendes** -ambos de Rosario- se adjudicaron los grupos A y B.

NBA: INDIANA NO SE RINDE

INDIANAPOLIS, Estados Unidos (Télam).- Indiana Pacers no sólo logró una concluyente victoria ante Los Angeles Lakers por 120 a 87, sino que le puso emoción a la serie final de la NBA, que ahora favorece a los angelinos por tres a dos.

Mañana se jugará el sexto partido en el Staples Center de los Angeles y si ganan los Lakers serán campeones, pero si vencen los Pacers habrá un séptimo encuentro el miércoles en el mismo escenario. Los Pacers llegaron al quinto partido con el lema de "ganar o irse de vacaciones" y jugaron desde el primer momento con la mentalidad del equipo que no tiene nada que perder.

Liderados por el alero **Jalen Rose** y el escolta **Reggie Miller** -se combinaron para aportar 57 puntos-, los Pacers fueron una máquina de hacer tantos desde el comienzo del partido y al finalizar el primer cuarto tenían 6 de 6 en los triples y un 75 por ciento de acierto en los tiros de campo. En cambio, los Lakers jugaron sin intensidad y confiados en que lograrían el triunfo y el título y eso fue fatal para sus aspiraciones de ganar. Sin embargo, ese no fue el único problema que tuvo el equipo visitante, ya que el escolta **Kobe Bryant** presentó números lamentables: sólo 8 puntos (4 de 20 tiros de campo).

Y eso que **Phill Jackson**, su entrenador, había dicho antes del partido que **Bryant**, a sus 21 años, **"probablemente era mejor jugador que Michael Jordan cuando tenía la misma edad"**.

El problema para los Lakers es que esta dura caída no sólo no los ha coronado como campeones, sino que ha dejado al descubierto de nuevo grandes debilidades como equipo, ya que sólo el pivote **Shaquille O'Neal** mantuvo su nivel al convertir 35 puntos y 11 tomar rebotes.

Otra de las consecuencias, y tal vez la peor, es que los Pacers se han dado cuenta que le pueden ganar a los Lakers, y a pesar que ningún equipo en la historia de la NBA ha podido superar una desventaja de 1-3 en la final, el de Indiana se ha colocado como el candidato ideal para lograrlo. La pregunta es, ¿podrán hacer historia en el Staples Center? ¿O en Los Angeles volverán a hacer su aparición los hombres de **Phill Jackson** para festejar un título después de 12 años de frustraciones?

INDIANA-120-LOS-ANGELES-87

INDIANA: Jackson 10, Miller 25, Rose 32, Davis 8 y Smits 11 (f.i); Best 3, Croshere 13, McKey 3, Perkins 6, Tabak 2, Mullin 4, Bender 3. **DT:** Larry Bird.

LOS ANGELES: Harper 8, Bryant 8, Rice 11, Green 7, O'Neal 35 (f.i); Horry 7, Fox 1, Shaw, Fischer 2, Knight 3, Salley 4, George 1. **DT:** Phill Jackson.

Estadio: *Conseco Fieldhouse.* ***La serie:*** *Los Angeles 3 - Indiana 2.* ***Próximo Juego:*** *el sexto, mañana en el Staples Center de Los Angeles.*

En Juveniles Ganó Capital

SANTA ROSA, La Pampa (Télam).- El seleccionado de **Capital Federal** venció fácilmente al de **La Pampa** por **68 a 54**, en el encuentro de la **Zona A** del **XXXVI Campeonato Argentino de Basquetbol Juvenil**, que se juega aquí. Al término del primer tiempo, el equipo porteño ya tenía ventajas de **38 a 21**.

Los visitantes supieron aprovechar en el primer segmento la buena performance de **Lucas Evangelista** y **Mariano Byro**. Pese al esfuerzo que hizo **La Pampa** por acercarse al marcador, las ganas no alcanzaron para derrotar a los visitantes que con el correr de los minutos consolidaron el triunfo. Por el mismo Grupo, **Misiones** se impuso a **Chubut** por **62 a 61**; por el **"A"**, **Mendoza** batió a **Salta** por **86 a 54** y **Buenos Aires** a **Córdoba** por **95 a 73**.

Los Pacers Empiezan a "Calentar el Ambiente"

INDIANAPOLIS, Estados Unidos (EFE).- La victoria de los Pacers abrió la polémica en esta gran final. O, al menos, parece que los jugadores de Indiana están decididos a calentar el ambiente de cara a lo que viene.

Así, **Jalen Rose,** goleador del quinto juego, declaró tras la victoria: **"Jugamos un básquet completo, nos mentalizamos que lo del cuarto partido era historia y que todavía tenemos muchas cosas que decir en nuestra primeras Finales, porque los partidos se ganan en el campo no en las páginas de los periódicos ni en las declaraciones por televisión". "Somos mejor equipo que los Lakers. Sólo en los periódicos son superiores, no en el campo, por eso salimos mentalizados desde el primer minuto del partido que debíamos ganarlo",** dijo sin vueltas **Reggie Miller**.

Al igual que **Jalen Rose** (32 puntos, con 4 de 5 en triples), **Miller fue importante,** pese a lo cual el técnico **Bird** no quiso olvidarse del sorprendente **Croshere: "Austin ha sido la clave que nos mantuvo en el partido con toda la comodidad porque dominó debajo de los tableros, estuvo agresivo en el ataque y rompió la defensa de los Lakers con los tiros de personal"**.

Del otro lado, **Shaquille O'Neal,** el único que salvó la ropa en el equipo de **Jackson,** se limitó a decir que **"fueron muy superiores a nosotros y no hay nada que objetar al resultado final, nos dieron una lección y ahora debemos volver a Los Angeles a terminar el trabajo que empezamos. No será fácil el sexto partido, pero debemos mentalizarnos para ganar y no arriesgarnos a ir un séptimo".**

Loto y Quini Reparten Fortunas

SE HIZO RICO POR INTERNET

PEKIN.- **Wang Xun**, un joven de 23 años de la provincia oriental china de Jiangsu, ganó **un millón de dólares estadounidenses** en un juego de máquina tragamonedas por Internet lares. Wang estaba un día jugando en una tragamonedas virtual, en la dirección "Jackpot.com", una compañía de apuestas en la red con sede en Pasadena, (California, Estados Unidos), cuando se convirtió en una de las personas más famosas de su ciudad. El joven, recién graduado de la universidad de Nanjing, la capital provincial, trabaja en un canal de televisión por cable, donde diseña y construye una red informática y un sistema de módem por cable.

Al principio, señala, "no lo podía creer", como tampoco se lo creyeron sus padres, un vendedor en una empresa estatal de cosméticos y una cajera en un gran almacén local.

ENTRE AMBOS JUEGUITOS, QUE ACUMULAN VARIOS POZOS VACANTES, HABRA EN DANZA CASI 20 MILLONES DE PESOS

Una montaña de billetes será puesta en juego esta noche en los sorteos de Loto y Quini 6, que quedaron "en banda" en sus últimas ediciones y saldrán a escena con un total cercano a los diecinueve millones de pesos. Tanto el poceado organizado por Lotería Nacional como el de la Caja Asistencial de Santa Fe tienen cantidades para salir de pobres de un plumazo. Vayamos al detalle. La versión Tradicional del Loto, en este caso la menos tentadora de todas, acumuló **$711.905** mientras que el Desquite hizo lo propio con espectaculares **$8.610.823**. La estimación de los organizadores alcanzó los once palitos. A este fortunón hay que sumarle los billetes del Sale o Sale, que suele recompensar con buenas sumas a los elegidos por la diosa fortuna, y las Yapas para seis y cinco aciertos.

El juego santafesino también tiene lo suyo ya que la sumatoria de ambas modalidades araña la barrera de los nueve millones y semejante suma perturba al más relajado de los apostadores. Abrirá la jornada el Tradicional, que dejó bajo llave un total de **$6.333.741** y unos instantes mas tarde le llegará el turno al Revancha, que guardó **$2.548.568**. Completarán la función el Siempre Sale y los $200.000 extra, dos buenas opciones que con frecuencia complacen, aunque en menor medida, a unos cuantos seguidores del Quini.

Lógicamente que las cámaras de ***Crónica TV*** darán el presente a la hora de los sorteos, para transmitir en vivo y en directo cada detalle.

BRASIL GANA CON LA LOTERIA

BRASILIA.– Los juegos de azar permiten al gobierno de Brasil disponer de más de **700 millones de dólares** anuales para fines sociales. Ese monto corresponde al 50 por ciento del equivalente a 1.400 millones de dólares de las ganancias que obtiene la CEF, la única autorizada a organizar loterías en Brasil, donde los casinos están prohibidos por ley desde mediados de siglo. La CEF reveló las ganancias obtenidas con varias loterías nacionales, especialmente con la millonaria "Megasena" semanal, cuyo próximo sorteo reserva para el ganador el equivalente líquido a 7,8 millones de dólares. Este juego es el más barato –con una apuesta mínima equivalente a cincuenta centavos de dólar y consiste en adivinar seis de sesenta números (del 1 al 60). La "Megasena" llegó a pagar el año pasado un premio acumulado equivalente a 100 millones de dólares.

QUINIELA POCEADA

1º 04	6º 38	11º 55	16º 84
2º 08	7º 42	12º 56	17º 90
3º 25	8º 44	13º 74	18º 93
4º 32	9º 49	14º 77	19º 94
5º 36	10º 53	15º 80	20º 95

Clave de Letras: B-D-N-S

Con ocho aciertos: Vacante: $ 125.053,05

Con siete aciertos: Vacante: $ 8.969,67

Con seis aciertos: 16 apuestas: $ 373,73

QUINIELA

(Sorteo de Ayer) **Clave de letras: B-D-N-S**

1º 6108	6º 2695	11º 8332	16º 5053
2º 6344	7º 4449	12º 5136	17º 4738
3º 9774	8º 7193	13º 9625	18º 8055
4º 4894	9º 3456	14º 5777	19º 3990
5º 2084	10º 8942	15º 8480	20º 4204

LOTERIA NACIONAL

1º)	$ 1.784.782,63	036108
2º)	$ 16.167,56	376344
3º)	$ 8.083,78	329774
4º)	$ 4.850,27	254894
5º)	$ 3.233,51	242084
6º)	$ 1.616,76	472695
7º)	$ 1.616,76	464449
8º)	$ 1.616,76	377193
9º)	$ 1.616,76	163456
10º)	$ 1.616,76	238942

LOTERIA DE MENDOZA

(Sorteo de Ayer)

1º con	$ 200.000	44673	11º con	$ 1.500	40294
2º "	$ 10.000	33457	12º "	$ 1.400	23589
3º "	$ 4.000	7372	13º "	$ 1.300	36122
4º "	$ 2.800	3955	14º "	$ 1.200	14431
5º "	$ 2.400	30442	15º "	$ 1.100	34742
6º "	$ 2.000	3927	16º "	$ 1.000	14875
7º "	$ 1.900	36887	17º "	$ 800	6593
8º "	$ 1.800	47592	18º "	$ 700	1719
9º "	$ 1.700	10170	19º "	$ 600	18074
10º "	$ 1.600	5668	20º "	$ 500	21667

LOTERIA DE SANTA FE

(Sorteo de Ayer)

1º con	$ 300.000	29263	11º con	$ 200	35996
2º "	$ 10.000	24426	12º "	$ 200	38467
3º "	$ 5.000	12600	13º "	$ 200	19435
4º "	$ 2.000	3783	14º "	$ 200	1956
5º "	$ 1.000	24665	15º "	$ 200	10272
6º "	$ 400	17362	16º "	$ 200	35048
7º "	$ 400	18616	17º "	$ 200	26590
8º "	$ 400	37101	18º "	$ 200	19209
9º "	$ 400	31597	19º "	$ 200	04372
10º "	$ 400	16568	20º "	$ 200	32758

PROVINCIA: EXTRACTO DEL SORTEO REALIZADO AYER

1
1010 1070 1214 1248 1318 1325 1366 1412 1414 1500 1653 1668 1700 1717 1878 1917 1990

2
2022 2073 2081 2099 2219 2259 2471 2480 2640 2808

3
3005 3125 3227 3304 3311 3410 3501 3543 3571 3645 3649 3667 3685 3916

3922 CON $ 300

3923 3938 3951

4
4007 4055 4067 4086 4100 4141 4168 4177 4403 4510 4556 4558 4655 4997

5
5119 5155

5156 CON $ 1.800

5278 5393 5412 5535 5810

6
6075 6097 6189 6278 6457

APROX. **6547** CON $ 150

6548 CON $ 6.000

APROX. **6549** CON $ 150

6598 CON $ 600

6610 CON $ 600

6652 6660 6696 6753 6873

6899 6947

7
7328 7360 7422 7493 7520 7552 7669 7771 7828

8
8094 8130 8184 8196 8276 8410 8653 8769 8855 8860 8878

9
9053

9079 CON $ 300

9110 9223 9287 9317 9481 9705 9741

9755 9797 9802 9810 9821 9868 9884 9970 9989

10
10005 10073 10131 10181 10402 10470 10486 10597 10706 10763 10860 10945

11
11120 11196 11395 11477 11498 11530 11570 11721 11932 11946

12
12104 12111 12286 12290 12416 12434 12574 12728 12743

13
13089 CON $ 300

13200 13255 13267 13367 13444 13540 13552 13605 13779

13959 CON $ 600

13998

14
14020 14029 14091 14138

14182 CON $ 300

14264 14511 14625 14666 14722 14733 14740 14833 14932

14951 14992

15
15050 15113 15151 15282 15307 15537 15628 15629 15650 15665 15894

16
16060 16082 16087 16300 16348 16362 16366 16433 16708 16714 16815 16834

17
17192 17224 17256 17319 17344 17416 17474 17738 17798 17874

18
18181

18252 18398 18469 18594 18626 18904 18983

19
19091 19094 19118 19148 19179 19223 19392 19421

19723 CON $ 3.000

19745 19787

20
20288 20444 20475 20560 20606 20826 20871 20891 20907 20933

21
21029 21064

21193 21264 21454 21549 21680 21848

22
22220 22389 22500 22639 22785 22899

23
23016 23129 23306 23401 23467 23481 23599 23798 23864

24
24033 24063 24139 24213 24238 24304 24779 24817 24858 24869 24886

25
25052

25138 25153 25216 25315 25394 25543

25552 CON $ 300

25564 25581 25661 25726 25835 25944

26
26031 26052 26059 26183 26389 26538 26572 26586 26679 26773 26783 26788 26840 26844 26881 26951

27
27048 27105 27138 27201 27220 27245 27321 27441

27482 27587 27703 27707 27762 27806 27815 27953

28
28039 28398 28768 28825 28826 28913 28922 28928

29
29389 29422 29481 29484 29581 29632 29633 29664 29706 29844 29935

30
30158 30234 30275

30295 CON $ 300

30453

30455 30472 30546 30641 30885 30925 30975 30988

31
31058 31113 31128 31203 31277 31337 31343 31353 31404 31458 31566 31642 31656 31686 31743 31889 31928

32
32014 32074 32180 32214 32292 32502 32513 32716 32923 32944

33
33037 33039 33137 33184

33235 33322 33394 33479 33517 33553 33791 33794 33919 33965 33977

34
34065 34124 34267 34293 34357 34379 34485 34493 34545 34801 34992

35
35088 35152 35174 35200 35360 35431 35490 35557 35574 35610

35785 CON $ 300

35870 35928 35944

36
36002 36095 36103

36157 CON $ 600

36217 36272 36302 36406 36478 36636

36711 CON $ 300

37
37069 37193 37208

37252 CON $ 600

37398 37527 37612 37640 37691 37707 37745 37787 37838 37956

38
38171 38242

38288 CON $ 300

38305 38317 38333 38563 38717

APROX. **38748** CON $ 600

APROX. **38749** CON $ 1.200

APROX. **38750** CON $ 2.100

APROX. **38751** CON $ 3.600

38752 CON $ 300 MIL

APROX. **38753** CON $ 3.600

APROX. **38754** CON $ 2.100

APROX. **38755** CON $ 1.200

APROX. **38756** CON $ 600

39
39283

39290 CON $ 300

39305 39354 39376 39384 39396 39592 39643 39703 39802

40
40064

APROX. **40259** CON $ 210

APROX. **40260** CON $ 390

40261 CON $ 24.000

APROX. **40262** CON $ 390

APROX. **40263** CON $ 210

40304 40410 40454 40659 40748 40761 40825

41
41082 41172 41251 41319 41324

41330 41443 41651 41709 41738 41857 41920 41997

42
42012 42080 42223 42227 42704 42709 42779 42905 42908

43
43155 43163 43214 43216 43289 43345 43488 43509 43595 43677 43848 43904 43930

44
44132 44207 44209 44281 44408 44473 44515 44591 44600 44870 44989

PREMIOS MAYORES

PROGRESION: 7

1º con	$ .300.000	38752
2º "	$ ...24.000	40261
3º "	$ 6.000	6548
4º "	$ 3.000	19723
5º "	$ 1.800	5156
6º "	$ 600	6610
7º "	$ 600	37252
8º "	$ 600	6598
9º "	$ 600	36157
10º "	$ 600	13959
11º "	$ 300	39290
12º "	$ 300	36711
13º "	$ 300	14182
14º "	$ 300	25552
15º "	$ 300	3922
16º "	$ 300	35785
17º "	$ 300	13089
18º "	$ 300	38288
19º "	$ 300	30295
20º "	$ 300	9079

TEMPOROSO NO LO DEJO ESCAPAR

Faltando 50 Metros Alcanzó a Esposado en el Clásico Pastero

El caballo Temporoso, pupilo de Carlos Alcaraz, cruzó ganancioso por medio cuerpo sobre Esposado y le puso su nombre al Clásico Porteño, prueba sobre 1.600 metros disputada en el hipódromo de San Isidro. El ganador empleó 1' 35" 57/100 y pagó lindo dividendo de 5.40. En los últimos 50 metros Temporoso logró dominar esta carrera, que contó con pocos concursantes, apenas cinco, cuatro caballeros y una dama. El viejito del lote, de cinco años, fue el héroe dominando a los tresañeros. El desarrollo se hizo con Danish en la punta seguido por Andrassy, Temporoso y Esposado. En los 1.400 metros Andrassy pasó a la vanguardia y quedó como escolta a Danish. Por atrás accionaban Esposado, Temporoso y la yegua Magique. Sobre la entrada a la recta Andrassy comenzó a sentir la presión de Danish, mientras se acomodaban Esposado, Temporoso y Magique. En los 300 metros finales Danish igualó la línea de Andrassy que perdió acción, mientras por los andariveles interiores se filtraron Temporoso y Esposado. A 150 metros del disco el favorito Danish se las aguantaba pero Temporoso traía una gran acción al igual que Esposado. La carrera tenía final abierto. Temporoso pasó a dominar cuando sólo restaban 50 metros para el disco, ante el quedo de Danish que también fue superado por escasa diferencia por Esposado. Los parciales fueron de 24'' 17/100 para los 400 metros; 48'' 22/100 para los 800 y de 1' 11'' 51/100 para los 1.200 metros. Fue la décima victoria oficial de Temporoso en su extensa y excelente campaña de cuarenta y ocho salidas. Ganó con lo justo esta vez, demostrando su guapeza en el momento decisivo.

HORACIO MONZO

Con lo justo pero muy bien, Pichi Paulé llevó al disco triunfal al viejito Temporoso, que les firmó la boleta a los ejemplares jóvenes en el Clásico Porteño.

Una de cal, una de Arena

La primera Cuaterna no produjo problemas serios a la cátedra. Vinieron pizarrones potables, de manera que se produjo una amplia repartija de 361 pesos para cada uno de los 97 valerianos que llegaron a buen puerto. En la otra Cuaterna, la mano vino cambiada. Passional Type tuvo montañas de boletos y los defendió fenómeno. En el segundo pase el éxito de Rincón Florid pagó demasiado pero estuvo dentro de la estricta lógica. Enseguida vino la debacle, ya que el triunfo de Inconstante Hid a 18.90 de pizarra dejó a todo el mundo patas para arriba, y el golpe de gracia lo aplicó Potrilucky, a razón de 10.45. En definitiva, pozo vacante y 47.921 pesos para otra oportunidad.

SAN ISIDRO Así llegaron

1ª Carrera — Premio VAMOS — 1.400 Metros

CABALLO	JOCKEY	Nº	A	Pag.
1 FLAMBEE 57, J.Méndez		(2)	—	—
2 Croire 57, P.Falero		(4)	3¼cps.	2,05
3 Daily Corner 53, M.Mangini		(9)	cza.	53,75
4 Vasaldúa 57, J.Noriega		(3)	2cps.	9,40
5 Albriana 53, M.Paganelli		(6)	3cps.	99,99
6 Lorenay 57, J.Paulé		(5)	1cp.	4,60
7 Por Bacana 55, L.Polizzi		(1)	1¼cp.	99,99
8 Gringa Mantenida 57, J.Arana		(8)	1¼cp.	3,55
U Doña Ro 57, O.González		(7)	¾cp.	20,05

DIV.: FLAMBEE: $ 6,90 y $ 2,80 y CROIRE: $ 1,25.
EXACTA: $ 31,70. TRIFECTA: $ 941,60. Corrieron todas. Tiempo: 1'25"25/100. Cuidador: M.R. González. Caballeriza: Lucio y Luciana. La ganadora es hija de Ritz y La Flamenca. Edad: 4 años.

2ª Carrera — Premio CAUTIN — 1.600 Metros

CABALLO	JOCKEY	Nº	A	Pag.
1 BUTA MALAL 56, J.Lagos		(6)	—	—
2 Gienah 56, W.Armando		(7)	¾cp.	7,00
3 Candidataza 56, J.Méndez		(4)	4cps.	4,25
4 Fancy Mbiyú 56, A.Toscani		(9)	4cps.	6,95
5 Lady Dalma 56, G.Sena		(2)	cza.	11,65
6 Wiching 56, P.Falero		(3)	5cps.	8,50
7 Seattle Baby 56, A.Giorgis		(5)	2cps.	19,45
8 Never Say 54, L.Polizzi		(10)	2½cps.	99,99
9 Thaliallon 56, M.Díaz		(1)	3cps.	27,25
U Martinga 56, M.Correa		(8)	s/ap.	99,99

Div.: BUTA MALAL: $ 1,95, $ 1,95 y $ 1,40; GIENAH: $ 2,35 y $ 1,30 y CANDIDATAZA: $ 1,25.
DOBLE: $ 29,90. EXACTA: 21,10. TRIFECTA: $ 71,80. Corrieron todas. Tiempo: 1'37"82/100. Cuidador: E.M. de Hoz. Caballeriza: Los Olivos. La ganadora es hija de: Alydar's Groom y La Parodi. Edad: 3 años.

SPORT DE CRONICA

3ª Carrera — Premio EL CAU — 1.600 Metros

CABALLO	JOCKEY	Nº	A	Pag.
1 JALAF 57, G.Sena		(10)	—	—
2 Free Kas 57, F.Coria		(7)	¼cp.	4,25
3 Método 57, A.Olivera		(13)	4cps.	20,95
4 P. Pirate 57, A.Giorgis		(1)	2½cps.	6,20
5 Central Slam 57, C.Palumbo		(6)	cza.	24,00
6 Haganna 57, R.Retamoso		(2)	4cps.	23,30
7 Fair Casting 57, O.González		(9)	2cps.	28,40
8 Canto Bluff 55, M.Evis		(14)	pzo.	99,99
9 Puerto Perico 53, C.Enríquez		(3)	1cp.	86,40
10 Sanebrin 57, A.Tajomisski		(15)	pzo.	6,60
11 Caro Muzzu 57, R.Barrios		(12)	3cps.	17,25
U Nardone 57, O.Tabares		(5)	11cps.	99,99

DIV.: JALAF: $ 1,90, $ 1,50 y $ 1,10; FREE KAS: $ 1,90 y $ 1,45 y METODU: $ 1,85.
DOBLE: $ 6,80. IMPERFECTA: $ 8,30. CUATRIFECTA: $ 216,50. No corrieron: Dandy Land (4), Heroboy (8), Enamoradot (11) y Good Car (16). Tiempo: 1'13"22/100. Cuidador: C.A. Redondo. Caballeriza: Restaurante S.A. El ganador es hijo de Jadeer y Stall Drift. Edad: 4 años.

CANDIDATO DE CRONICA

4ª Carrera — Premio NEPTUNO — 1.400 Metros

CABALLO	JOCKEY	Nº	A	Pag.
1 SHY PATADA 55, J.Ublich		(5)	—	—
2 Tropical Time 55, H.Karamanos		(1)	1½cp.	2,30
3 Bom Luna 55, P.Falero		(6)	2½cps.	5,95
4 Kissing Girl 55, J.Valdivieso		(4)	3¼cps.	18,45
5 Naif Girl 55, L.Polizzi		(2)	¾cp.	7,45
6 Marina del Sud 55, H.Betansos		(9)	2cps.	17,80
7 Miss Jolly 55, W.Serrudo		(7)	2cps.	33,15
8 Necesaria II 55, O.Dávila		(8)	2½cps.	99,99
9 Baby Smile 55, R.Laitán		(12)	1cp.	79,55
U Whitch's Bloom 55, G.Sena		(3)	7cps.	70,45

DIV.: SHY PATADA: $ 2,40; $ 1,55 y $ 1,20; TROPICAL TIME: $ 1,90 y $ 1,85 y BOM LUNA: $ 2,00.
DOBLE: $ 8,60. EXACTA: $ 12,50. TRIFECTA: $ 29,30. No corrieron: Sensacional (10) y La Dulzura (11). Tiempo: 1'24"91/100. Cuidador: G.D.J. Sumpf. Caballeriza: Alero. La ganadora es hija de Shy Tom y Patillante. Edad: 2 años.

CANDIDATA Y EXACTA DE CRONICA

5ª Carrera — Premio RINCONAZO — 1.600 Metros

CABALLO	JOCKEY	Nº	A	Pag.
1 ENAJENADO 57, P.Robles		(11)	—	—
2 Bastón Blanco 55, W.Armando		(12)	hco.	13,80
3 Johnny Ray 57, A.Rivero		(2)	2½cps.	7,50
4 Grey Mora 50, W.Pérez		(9)	6cps.	23,65
5 Mister Champ 57, N.Salazar		(5)	¾cp.	67,55
6 Potrifard 57, A.Tajomisski		(1)	¾cp.	29,30
7 Albacete 53, D.Cantero		(14)	1¾cp.	99,99
8 Corazón de León 57, J.Herrera		(4)	1¾cp.	1,80
9 Indal Sup 53, C.Enríquez		(7)	3½cps.	64,40
10 Mi Confidencia 57, A.Valdez		(13)	2½cps.	99,99
11 Indio Pobre 57, J.Guzmán		(16)	2cps.	13,15
U Tickler 57, G.Larrosa		(15)	5cps.	7,80

DIV.: ENAJENADO: $ 8,60, $ 3,50 y $ 2,65; BASTON BLANCO: $ 3,05 y $ 2,05 y JOHNNY RAY: $ 2,05.
DOBLE: $ 48,00. IMPERFECTA: $ 172,80. CUATERNA: $ 361,75 (97 vales). TRIFECTA: $ 1.454,80. No corrieron: Sharon Way (3), Batitutti (6), Lado Político (8) y Mario Boom (10). Tiempo: 1'38"4/100. Cuidador: J.C.A. Caimi. Caballeriza: Claudia y Bicky. El ganador es hijo de: Potrillazo y Edchabar. Edad: 5 años.

ENEMIGO DE CRONICA

6ª Carrera — Premio REGGAE — 1.000 Metros

CABALLO	JOCKEY	Nº	A	Pag.
1 DANARO 55, J.Torres		(6)	—	—
2 Full Parade 55, G.Domingo		(9)	1cp.	1,60
3 Yavu 55, J.Méndez		(15)	6cps.	99,99
4 Helion Oca 55, D.Núñez		(16)	1¼cp.	28,80
5 Cinema 55, O.Dávila		(12)	4cps.	99,99
6 Lucas Joy 55, J.Ojeda		(8)	5cps.	18,50
7 Gran Tilín 55, P.Falero		(7)	2½cps.	3,95
8 Tempranero Toss 55, A.Giorgis		(1)	1¼cp.	99,99
9 Rincón Tranquilo 55, P.Robles		(5)	¾cp.	99,99
10 Tucan Toss 55, P.Sotelo		(3)	2cps.	99,99
11 King Crimson 55, G.Sena		(2)	2cps.	99,99
12 Principito 55, W.Armando		(13)	1¼cp.	99,99
13 Only Gold 55, J.Noriega		(10)	pzo.	11,80
U El Planeta 55, Ch.Villabona		(4)	6cps.	99,99

DANARO: $ 4,60, $ 1,55 y $ 2,00; FULL PARADE: $ 1,10 y $ 1,10 y YAVU: $ 3,70.
DOBLE: 53,10. IMPERFECTA: $ 6,00. TRIPLO: $ 555,75 (38 vales). CUATRIFECTA: $ 10.021,80. No corrieron: Fade Marciano (11) y Chest Bill (14). Tiempo: 58"11/100. Cuidador: E.O.R. Ricci. Caballeriza: Edgardo y Sandra. El ganador es hijo de Binario y Dance All Night. Edad: 2 años.

ENEMIGO E IMPERFECTA DE CRONICA

7ª Carrera — DEL COCO "CAT.: PROM. STAYERS" — 2.000 Metros

CABALLO	JOCKEY	Nº	A	Pag.
1 ALUMBRADO 56, J.Herrera		(4)	-.-	-.-
2 Fragorcito 53, S.Toscani		(8)	5 cps.	7,90
3 All Fizz 56, R.Laitán		(6)	2¼cps.	3,20
4 Batman Boy 56, L.Villalba		(2)	3 cps.	7,60
5 Tablado II 49, W.Pérez		(3)	¾cp.	99,99
6 Imaginativo 53, P.Falero		(10)	2½cps.	3,99
7 Skyllon 53, Y.Dávila		(1)	5 cps.	21,55
8 Bandidazo 53, L.Valdivieso		(7)	1 cp.	14,80
U Bahiano 54, L.Polizzi		(9)	12cps.	17,95

ALUMBRADO: $ 3,20 y 1,65. FRAGORCITO: $ 2,45.
DOBLE: $ 35,20. EXACTA: $ 47,40. TRIFECTA: $ 137,10. No corrió: Potriworld (5). Tiempo: 2'02"43/100. Cuidador: J. C. Etchechoury. Caballeriza: La Pomme. El ganador es hijo de Speakerphone y Flash Of Light. Edad: 3 años.

ENEMIGO DE CRONICA

8ª Carrera — CLASICO PORTEÑO (G. III) — 1.600 Metros

CABALLO	JOCKEY	Nº	A	Pag.
1 TEMPOROSO 59½, J.Paulé		(3)	-.-	-.-
2 Esposado 57½, J.Ublich		(7)	½ cp.	9,05
3 Danish 57½, P.Falero		(4)	cza.	1,25
4 Andrassy 57½, R.Laitán		(6)	5 cps.	4,70
5 Magique 54½, P.Robles		(5)	½ pzo.	27,45

DIV.: TEMPOROSO: $ 5,40.
DOBLE: $ 81,20. EXACTA: $ 155,20. TRIFECTA: $ 272,20. No corrieron: Santurce (1) y Lord Captain (2). Tiempo: 1'35"57/100. Cuidador: C. A. Alcaraz. Caballeriza: Don Roberto P. El ganador es hijo de Tempranero II e Histel. Edad: 5 años.

9ª Carrera — Premio LAIO DA BAMBOA — 1.400 Metros

CABALLO	JOCKEY	Nº	A	Pag.
1 EL PONDEROSO 54, M.Jaime		(9)	-.-	-.-
2 Manet Gold 57, P.Falero		(8)	1½ cp.	7,60
3 El Badajoz 54, P.Leguizamón		(4)	½ pzo.	7,40
4 Taicun Luz 57, A.Rivero		(1)	¾ cp.	1,90
5 Refusilo Sur 53, C.Enríquez		(5)	3¼cps.	4,80
6 Embarcadero 54, M.Cafere		(7)	25cps.	55,45

DIV.: EL PONDEROSO: $ 3,30.
DOBLE: $ 64,00. EXACTA: $ 51,10. TRIFECTA: $ 220,30. No corrieron: Foro Real (2), Zulú Express (3) y Crystal Twist (6). Tiempo: 1'24"47/100. Cuidador: H. L. Santos. Caballeriza: Los Nogales. El ganador es hijo de Royal Martial y Belligerence. Edad: 4 años.

ENEMIGO DE CRONICA

10ª Carrera — Premio ATONIC — 1.600 Metros

CABALLO	JOCKEY	Nº	A	Pag.
1 PEDIDA 56, P.Falero		(8)	-.-	-.-
2 Shy Macarena 56, H.Karamanos		(1)	1½ cp.	7,50
3 Shy Maratonista 51, O.Guzmán		(3)	½ cza.	10,55
4 Perversa II 56, J.Paulé		(5)	5 cps.	5,45
5 Lady Leger 49, W.Pérez		(2)	½ pzo.	7,80
6 Impugnada 51, L.Polizzi		(7)	8 cps.	77,60
7 Amarrocada 53, J.Noriega		(6)	3 cps.	14,50
U Funny Moon 56, J.Herrera		(9)	2 cps.	4,20

DIV.: PEDIDA: $ 2,15.
DOBLE: $ 16,20. EXACTA: $ 29,80. TRIFECTA: $ 156,20. TRIPLO: $ 737,50 (43 vales). No corrió: Florida (4). Tiempo: 1'36"23/100. Cuidador: J. C. Maldotti. Caballeriza: Camelias Mercedinas. La ganadora es hija de Equalize y Pattiserie. Edad: 3 años.

CANDIDATA DE CRONICA

11ª Carrera — Premio POTRICHAN — 1.000 Metros

CABALLO	JOCKEY	Nº	A	Pag.
1 PASSIONAL TYPE 54, M.Cafere		(8)	-.-	-.-
2 La Secretaria 57, J.Herrera		(7)	3¼cps.	2,40
3 Sugar Bera 55, D.Ramella		(3)	1¼ cp.	8,50
4 La Bubli 54, J.Méndez		(9)	1¼ cp.	21,25
5 Smart Alleck 57, A.Giorgis		(1)	5 cps.	60,05
6 Siempre Adela 57, P.Falero		(5)	½ cza.	12,15
7 Niña Pancha 57, J.Torres		(2)	½ cp.	7,60
8 Free Woody 54, J.Cavallaro		(4)	3 cps.	6,75
9 Diver Type 57, Cr.Alvarez		(6)	9 cps.	52,90
U Re Enojada 53, R.Bustos		(10)	3 cps.	99,99

DIV.: PASSIONAL TYPE: $ 2,90, 1,35 y 1,10. LA SECRETARIA: $ 1,35 y 1,10. SUGAR BERA: $ 1,30.

El final más cerrado del día, a favor de Enajenado (palos) contra Bastón Blanco. Exprimido a fondo por Robles, venció por el hocico.

DOBLE: $ 18,20. EXACTA: $ 13,80. TRIFECTA: $ 201,20. Corrieron todas. Tiempo: 59"37/100. Cuidador: A. J. Ballares. Caballeriza: El Paco. La ganadora es hija de Cameo Type y La Patchouli. Edad: 5 años.

12ª Carrera — Premio LORD CARD — 1.400 Metros

CABALLO	JOCKEY	Nº	A	Pag.
1 RINCON FLORIDO 58, P.Falero		(10)	-.-	-.-
2 El Mordaz 51, J.Méndez		(4)	1½ cp.	10,20
3 Yeahman 51, C.Aguirre		(3)	1¼ cp.	5,80
4 El Adorian 59, J.Paulé		(6)	2½cps.	3,45
5 Umbero 58, D.Ramella		(6a)	pzo.	-.-
6 Mr. Cottage 55, J.Noriega		(2)	2 cps.	8,25
7 Miss Odiosa 50, L.Galdeano		(7)	¾ cp.	31,50
8 Potriyano 53, O.Dávila		(8)	1¼ cp.	13,10
9 Sharp Star 60, J.Caro		(5)	3¼cps.	50,00
10 Fair Mario 59, C.Alvarez		(11)	¾ cp.	99,99
11 Greenock 48, M.Paganelli		(12a)	2½cps.	12,60
12 Romanino 62, O.Zárate		(13)	½ cza.	13,60
13 Gran Tipian 49, F.Pacheco		(9)	1¼ cp.	32,85
U Yamequieras 53, J.Herrera		(1)	7 cps.	4,65

DIV.: RINCON FLORIDO: $ 6,70, 3,00 y 1,75. EL MORDAZ: $ 3,95 y 2,25. YEAHMAN: $ 1,60.
DOBLE: $ 67,90. IMPERFECTA: $ 158,50. CUATRIFECTA: $ 3.046,00. No corrió: Alesi (12). Tiempo: 1'23"60/100. Cuidador: E. O. Ferro. Caballeriza: Rincón de Luna. El ganador es hijo de Rinconazo y Raised Moon. Edad: 4 años.

SPORT DE CRONICA

13ª Carrera — Premio PICAYO — 1.000 Metros

CABALLO	JOCKEY	Nº	A	Pag.
1 INCONSTANTE HID 56, O.Dávila		(11)	-.-	-.-
2 Pauillac 56, P.Falero		(10)	3¼cps.	2,40
3 Vanguardero Toss 56, M.A'rayn		(3)	1¼ cp.	8,65
4 Chewing Gum 56, L.Villalba		(12)	hco.	10,15
5 Soy Robertino 56, A.Giorgis		(1)	½ cza.	7,60
6 Much Faster 56, A.Olivera		(8)	1¼ cp.	3,60
7 Fredy Bell 56, I.Ledesma		(6)	2 cps.	49,95
8 Matusalen 56, S.Toscani		(7)	pzo.	99,99
9 Soy Campanero 56, R.Barrios		(5)	¾ cp.	65,25
10 John Ville 56, J.Paulé		(9)	2 cps.	18,55
11 Good Labrador 53, J.Méndez		(4)	6 cps.	8,30
U Mr. Record 56, J.Ojeda		(2)	3¼cps.	49,70

DIV.: INCONSTANTE HID: $ 18,90, 3,75 y 1,90. PAUILLAC: $ 1,70 y 1,20. VANGUARDERO TOSS: $ 3,10.
DOBLE: $ 472,10. EXACTA: $ 128,40. TRIFECTA: $ 2.139,10. Corrieron todos. Tiempo: 58"82/100. Cuidador: F. Bunge Frers. Caballeriza: Las Hercilias. El ganador es hijo de Hidden Prize y Stall Leep. Edad: 3 años.

14ª Carrera — Premio DON CHUCHO — 1.600 Metros

CABALLO	JOCKEY	Nº	A	Pag.
1 POTRILUCKY 54, M.Loza		(10)	-.-	-.-
2 Postino 53, O.Toto'güena		(8)	¾ cp.	5,20
3 Undercover 55, J.Herrera		(15)	1 cp.	3,30
4 Shytona Nain 56, O.Dávila		(5)	2½cps.	29,15
5 Stay On Top 50, M.Guzmán		(1)	3 cps.	99,99
6 Parrot Key 52, L.Polizzi		(2)	1¼ cp.	99,99
7 Athos Antu 57, A.Olivera		(4)	½ cp.	63,35
8 Acacio Express 56, J.L.P'dez		(14)	¾ cp.	20,90
9 Atenuante 57, J.Noriega		(6)	½ cza.	4,10
10 Ascot Power 53, A.Ramírez		(12)	1 cp.9	9,25
11 Bandolero Champ 55, S.Toscani		(11)	½ cza.	22,60
12 El Conde 56, C.Aguirre		(7)	3¼cps.	47,65
13 Sweet Pulpa 57, P.Falero		(3)	6 cps.	11,50
14 Crystal Pool 56, J.Ojeda		(9)	1¼ cp.	40,95
U Ringo Bird 56, C.Acuña		(13)	5 cps.	99,99

DIV.: POTRILUCKY: $ 10,45, 5,15 y 2,00. POSTINO: $ 2,35 y 1,30. UNDERCOVER: $ 1,20.
DOBLE: $ 306,40. TRIFECTA: $ 1.545,90. IMPERFECTA: $ 98,10. CUATERNA: $ 47.921,68 (vacante). No corrió: Flirteador Tom (16). Tiempo: 1'38"21/100. Cuidador: A. R. Mendieta. Caballeriza: Ayerbe. El ganador es hijo de Potrillazo y Pajarilla. Edad: 6 años.

15ª Carrera — Premio BLEDING — 1.000 Metros

CABALLO	JOCKEY	Nº	A	Pag.
1 POWER NOTE 56, J.Ublich		(13)	-.-	-.-
2 Glory Class 52, W.Pérez		(11)	12cps.	4,75
3 Cancún 53, J.Méndez		(6)	pzo.	4,35
4 Heroico Pancho 56, M.Correa		(9)	½ cp.	99,99
5 Bummer 56, A.Giorgis		(12)	6 cps.	10,80
6 Musical Parade 54, W.Armando		(8)	3 cps.	5,45
7 Marty Man 54, M.Evis		(7)	2½cps.	99,99
8 Montcyr 52, G.Oviedo		(2)	2 cps.	99,99
9 Rincón Cazador 56, O.Dávila		(5)	2 cps.	28,90
10 Dabbler 56, C.Palumbo		(4)	2½cps.	99,99
U Sadler's Marshal 56, S.Tos'ni		(1)	12cps.	14,90

DIV.: POWER NOTE: $ 2,05, 1,10 y 1,10. GLORY CLASS: $ 1,40 y 1,10. CANCUN: $ 1,35.
DOBLE: $ 31,60. EXACTA: $ 13,10. CUATRIFECTA: $ 1.066,50. TRIPLO: $ 4.101,75 (8 vales). No corrieron: Slalom (3) y Pop Rush (10). Tiempo: 56"85/100. Cuidador: J. D. Giaccio. Caballeriza: El Gringo. El ganador es hijo de Bold Second y High Note. Edad: 3 años.

CANDIDATO Y EXACTA DE CRONICA

FASCIO QUIERE VENIRSE

LA PLATA: PROGRAMA COMPLETO PARA HOY

1ª CARRERA — Pr. CAYUL (Com. Ap. Doble) - 2.100 Mts. — A las 14
(APUESTAS A GANADOR, SEGUNDO, TERCERO, EXACTA Y TRIFECTA - Triplo 1er. Pase)

4 ULT.PERF.					ANOTADOS	JOCKEY	e/k.	PADRE-MADRE	CUIDADOR
1L	6L	2L	0S	1	INTERDOMUS	P.Robles	454	Gem Master-Cabrocha	C.Alcaraz
3S	2P	5S	7P	2	SO LUCKY	O.Dávila	454	Saint Otto-Comalong	R.Bullrich
4P	3L	7L	8P	3	CHRISTMAS TREE	M.Díaz	457	Ahmad-Holly Night	N.González
7S	1L	9L	1L	4	OSO INGLES	A.Rivero	555	Slewsville-Hylton Girl	J.Yeri
8L	8P	0L	8L	5	SPACIOUS	A.Tajomisski	752	Dark Brown-Grandmother	D.Molina
6S	2S	6P	3S	6	GRAND BIJOU	E.Gramática	451	Gem Master-Nice Bijou	M.García
5L	4L	1L	0L	7	SOL ETERNO	W.Armando-2	454	Conner-Ulzama	L.Muñoz
3L	1L	1L	4L	8	CARICATURESCO	P.Gómez-3	457	Johnny's Prospect-Caricatura	R.Ramallo
1L	9L	4L	8L	9	PINO WATCHER	A.Olivera	457	The Watcher-Pulpina	O.Yedro

Cand.: SO LUCKY (2) Enem.: Christmas Tree (3) Sport: Caricaturesco (8)

2ª CARRERA — Pr. VOGUE STAR (Fin. Ap. Doble - Com. Ap. Doble) - 1.000 Mts. — A las 14.30
(APUESTAS A GANADOR, SEGUNDO, TERCERO, IMPERFECTA Y TRIFECTA)

4 ULT.PERF.					ANOTADOS	JOCKEY	e/k.	PADRE-MADRE	CUIDADOR
6L	6L	3L	2L	1	DOWSER ANDINO	F.Arreguy	356	Dancing Dowser-Brisa Andina	H.Sarli
8L	0L	4L	6L	2	JUSTINHO	J.Micelli-4	356	Gem Master-Ajeitada	C.Alcaraz
3L	3L	8L	5L	3	COCOBICHUELO	R.Soria-4	356	Jadeer-La Del Coco	C.Gómez
0L	2L	2L	7L	4	PASHTO DOWSER	J.Ojeda	356	Dancing Dowser-Cruceña	J.Mirasso
8S	8L	8P	3L	5	ES CLAVE	C.Huerta-3	356	Mirfak-La Clave	F.Aranaga
—	—	6L	2L	6	NARCO VIP	A.Romero	356	Night Prowler-Rulenda	R.González
—	—	—	—	7	TANGO MAN	M.Guzmán-4	356	Type Man-Limosina	J.Del Dago
3L	7L	9S	8L	8	DON VALDIVIA	M.Correa	356	Don Hernando-Facility	W.Gómez
—	—	—	—	9	MELODIOSO NAT	P.Sotelo	356	National-Melody Girl	R.Ramallo
8L	0L	8L	5L	10	ABEJON DON	A.Irastorza	356	Sovereign Don-Dusty Houston	J.Pozzi
—	—	—	5L	11	VELOSS GUARDIAN	A.Barrios	356	Speedy Toss-La Guarda	O.Cambiasso
—	8L	6P	8P	12	IMPONENTE TOSS	J.Cavallaro-3	356	Bolero Toss-María Emilia	M.Arcando

Cand.: NARCO VIP (6) Enem.: Veloss Guardián (11) Sport: Dowser Andino (1)

3ª CARRERA — Pr. SALAMANQUES (Fin. Ap. Doble - Com. Ap. Doble) - 1.400 Mts. — A las 15
(APUESTAS A GANADOR, SEGUNDO, TERCERO, IMPERFECTA Y TRIFECTA - Triplo 1er. Pase)

4 ULT.PERF.					ANOTADOS	JOCKEY	e/k.	PADRE-MADRE	CUIDADOR
2L	3P	4L	5S	1	CEPELOS	X.X.	457	Late As Usual-Helénica	N.Cardelle
0P	4L	0S	3L	2	DIOSA REAL	L.Galdeano	457	Greenjinsky-Glide	V.Marletta
7L	7L	6L	2L	3	BAMBINA STAR	M.Bértulo-4	457	Bambino-Dandy Star	A.Degaetano
0P	0S	4P	9P	4	SRTA. ANABELA	X.X.	457	Incendiario-Hilton Star	D.Alvarez
3P	6S	8S	8S	5	FLAMBEE	No correrá	457	Ritz-La Flamenca	M.González
9P	9L	7P	3L	6	CHINA FIRE	A.Rivero	457	Firery Ensign-China Dancer	O.Pérez
—	4L	8L	6L	7	FINA POLAINA	F.Arreguy	457	Caro Lover-Polaina	C.Giani
9L	0L	0L	0L	8	LUCK AGUSTINA	J.Guzmán	457	More Luck-Mi Profesora	A.Gallardo
9L	0L	3L	4L	9	CABLINA	A.Palacios	457	Consultant's Bid-Tarjeta	H.Spadari
6L	7L	7S	5P	10	FALDERA LUNAR	R.Nis-3	457	Espacial-Falda Girl	R.Babera
4E	3P	5P	2L	11	TIA MARGARITA	W.Armando-2	457	Mountdrago-Sensitive Toss	E.Sánchez
4L	6S	8S	8S	12	AMANTHEA	C.Domingo	457	Ski Champ-Atlas Beauty	J.Bernabeu
8S	0L	0S	4P	13	MISS GABRIELA	P.Rivero	457	Ivory Pirate-Bete Noir	J.Viviani
3L	8L	5L	5L	14	CLAVITAS	R.Villagra-4	457	Stroke-Clave	E.Luaces

Cand.: MISS GABRIELA (13) Enem.: Cepelos (1) Sport: Tía Margarita (11)

4ª CARRERA — Pr. SOFT WEAR (Fin. Ap. Doble - Com. Ap. Doble) - 1.200 Mts. — A las 15.30
(APUESTAS A GANADOR, SEGUNDO, TERCERO, IMPERFECTA Y CUATRIFECTA)

4 ULT.PERF.					ANOTADOS	JOCKEY	e/k.	PADRE-MADRE	CUIDADOR
2L	4S	1L	2L	1	FAICHA'S SON	L.Villalba	557	Bordeaux Bob-Faicha	H.Torres
0L	1L	9P	0S	2	GEMINI SIX TOSS	M.Giles	655	Oh Toss-Gananía	R.Ibarra
5L	0L	0L	0L	3	BANDIDO KAS	C.Aranda-4	655	Kastler-Gran Negra	M.Muñiz
3P	1L	1L	5L	4	TERCER OJO	W.Armando-2	557	Candy Stripes-Maltese Cross	O.Labanca
3L	5L	7L	3L	5	MR. NADIE	L.Galdeano	557	Mister Marco-Nance	V.Marletta
0L	0L	0P	0L	6	FAR ALEGRE	A.Ferreyra-4	755	Far Bas-Jetty	S.González
3S	9S	4S	5L	7	MELIQUEO	A.Rodríguez	557	Monte Ruiseñor-Hylton Queen	J.Addati
4S	5S	1S	9L	8	PRA LOUP	A.Quiroga-2	557	Payant-Paquetísima	G.Scarpello
6P	9P	3L	9P	9	EDAFORM	R.Piombo-4	557	Bizet-Hojalata	H.López
0S	9L	3L	5L	10	GUARDABARRERA	J.Cavallaro-3	755	Barrenechea-Rail Beauty	H.Delli Quadri
6L	9L	0L	7L	11	VAN DAME	J.Micelli-4	655	Presto Gold-Teca	M.Corte
3L	3L	0L	0L	12	APRESURADO	R.Nis-3	557	Mar Frío-Impagable	P.Bojischki
7L	0L	1L	6L	13	SOBREPRECIO TOM	R.Techera	655	Shy Tom-Shindelante	R.Gómez
4L	9L	5L	2L	14	FREE PANDY	P.Gómez-3	655	Freelancer-De Retur	L.Leyes

Cand.: FAICHA'S SON (1) En.: Mr. Nadie (5) Sp: Meliqueo (7) Lan.: Free Pandy (14)

5ª CARRERA — Pr. GIGLIO (Fin. Ap. Doble - Com. Ap. Doble) - 1.100 Mts. — A las 16
(APUESTAS A GANADOR, SEGUNDO, TERCERO, IMPERFECTA Y TRIFECTA - Triplo 1er. Pase)

4 ULT.PERF.					ANOTADOS	JOCKEY	e/k.	PADRE-MADRE	CUIDADOR
6S	1L	7L	5L	1	FINAUDE	M.Goicoechea	755	Samoan-Dair Share	J.Pozzi
9P	5P	0L	3L	2	LA ESTUARDO	L.Carabajal-4	554	El Azar-Duchess	J.Gadea (h)
7S	1L	4L	3P	3	BETTY HAWK	C.Oviedo-4	557	Jack Hylton-Howking	N.Feres
2L	1L	2L	8S	4	PARA LILY	Y.Dávila	557	Pisteleer-Parapocos	P.Almada
0S	2L	1S	3L	5	GIRIA	X.X.	557	Gem Master-Palace Girl	C.Alcaraz
2L	3L	2L	2L	6	LINEA ZETA	M.Vecchio-2	655	Johnny's Prospect-Rosarina	C.Cabrera
4P	1L	7L	3L	7	PERLE	J.Cavallaro-3	557	Profit Key-Miou Miou	M.Loza
5P	1S	2S	1S	8	CON LORE	X.X.	557	Congresal-Etoile Polaire	A.Riquelme
5P	2P	1P	8P	9	LACOMBE	N.Herrera-3	655	Saint Sever-Republique	M.Muñoz
4L	8L	1L	9L	10	AWESOME LASS	M.Almeira-4	554	Awesome Gold-Arden Lass	E.Boni
3L	4L	3P	2P	11	ROSA DEL AGUA	X.X.	655	Portlaw-La Rose	C.Astesiano
2P	1P	1P	6P	12	KUIMBI	V.Molina-3	557	Regidor-Miss Dorita	B.Cabello

Cand.: BETTY HAWK (3) Enem.: Giria (5) Sport: Con Lore (8)

6ª CARRERA — Cl. GRAL. MANUEL BELGRANO (Fin. Ap. Doble-Com. Ap. Doble) - 1.200 Mts. — A las 16.30
(APUESTAS A GANADOR, SEGUNDO, TERCERO, IMPERFECTA Y TRIFECTA)

4 ULT.PERF.					ANOTADOS	JOCKEY	e/k.	PADRE-MADRE	CUIDADOR
1S	1P	1L	5L	1	DISTINGUIDA FITZ	E.Gramática	355	Fitzcarraldo-Soy Distinguida	M.García
1P	1P	1L	5P	2	FREE RANGER	Freelancer-Yonya	358	Freelancer-Yonya	N.Guarino
1S	5S	4L	2L	3	CAZADOR	J.Martínez	659½	Tough Critic-Capia	J.Viviani
1L	4L	6L	2L	4	VICTORIA PARADE	J.Paulé	355	Parade Marshal-Visalia	N.Yalet
5L	3P	0P	3L	5	SHINE FRIUL	C.Fernández	355	Friul-Shine Fitz	E.Comba
3L	1L	3L	3L	6	ELVIO	J.Ojeda	459½	Careafolie-Elvire	N.Pastor
4S	0S	1L	2L	7	MARIO EXPRESS	L.Galdeano	459½	Súper Mario-Classkin	J.Neer
3S	0S	0S	6S	8	TANGO Y MATE	J.Jarcovsky	459½	Farnesio-Madame Ivonne	Idem
1L	3L	2L	6L	9	CON DESTELLO	J.Arana	358	Consultant's Bid-T. de Luz	C.Sanguinetti
2L	3L	7L	1L	10	GRILLADERO	G.Hahn	459½	Engrillado-Gran Alegría	J.Bosisio
3P	2L	2L	5L	11	ALL TIME STORM	F.Arreguy	358	Rudy's Fantasy-Atacama	N.Yalet
1L	4L	3L	4L	12	TIPO AMADO	A.Romero	559½	Cameo Type-Lunamada	R.Cabrera
4S	0P	1P	3P	13	FASCIO	J.R.Méndez	358	Fitzcarraldo-Ferrara	R.Jones

Cand.: FASCIO (13) Enem.: Cazador (3) Sport: Elvio (6)

7ª CARRERA — Pr. COMISARIATO (Fin. Ap. Doble - Com. Ap. Doble) - 1.000 Mts. — A las 17
(APUESTAS A GANADOR, SEGUNDO, TERCERO, IMPERFECTA Y TRIFECTA - Triplo 1er. Pase)

4 ULT.PERF.					ANOTADOS	JOCKEY	e/k.	PADRE-MADRE	CUIDADOR
0P	8S	4P	0P	1	DOP TORDO	M.Loza-3	356	Doppler-Solapada	R.Latorre
0L	6L	6L	9L	2	LITTLE SINGS	R.Techera	356	Sings-Little Reason	R.Gómez
—	0L	5L	0L	3	BILLY BASTI	R.Alzamendi-2	356	Billy Sweet-Bastilla	A.García
7L	3L	6L	4L	4	SOY TRAK	A.Olivera	356	Trakehner-Rosa Field	O.Yedro
7L	5L	2L	5L	5	EN RUMI	C.Domingo	356	Beautiful Boy-Urumi	M.Carú
—	—	—	—	6	PALINCHE	A.Romero	356	Palotino-Moon Lighting	A.Díaz
—	—	0L	0L	7	TAN SEGURO	F.Arreguy	356	Ringaro-Tan Ten	N.Yalet
8L	7L	5L	5L	8	CORONADO CAL	J.Ojeda	356	Hesical-Coronda	C.Basualdo
—	—	—	2L	9	MINDANAO II	E.Artiguet	356	Giglio-Mia Rock	R.Roldán
5L	6L	3L	5L	10	BEBE INDIO	M.Guzmán-4	356	Cheyenne-In Light	B.Cabello
0L	2L	2L	2L	11	VOLCAN	C.Aranda-4	356	El Aventurado-Modena	H.Lozardo
9S	8P	7P	2L	12	LIRICO TOM	M.Vecchio-2	356	Shy Tom-Lillers	C.Cabrera

Cand.: MINDANAO II (9) Enem.: Volcán (11) Sport: Lírico Tom (12)

8ª CARRERA — Pr. GAD BRAIAN (Fin. Ap. Doble - Com. Ap. Doble) - 1.400 Mts. — A las 17.30
(APUESTAS A GANADOR, SEGUNDO, TERCERO, IMPERFECTA Y CUATRIFECTA)

4 ULT.PERF.					ANOTADOS	JOCKEY	e/k.	PADRE-MADRE	CUIDADOR
8L	9L	9L	3L	1	FESTEJADA DOWSER	L.Alday-4	457	Dancing Dowser-Jota Gloriosa	J.Yeri
7L	3L	2L	2L	2	JALUADA	D.Arias	457	Jadeer-Valuada	J.Rampini
4L	6L	8L	5L	3	BORDEAUX CLASSIC	C.Domingo	457	Bordeaux Bob-Sombreante	D.Macías
6P	9P	5P	5P	3a	MAT'S GIRL	L.Ferreira-4	457	Mat Boy-Man's Seed	J.Lago
2S	7S	1S	5S	4	TIA MARUCA	A.Rivero	457	Mountdrago-La Lilita	C.González
3L	6L	4L	3L	5	SALAMERITA	M.Cardozo	457	Stroke-Lagoon	C.Sanguinetti
1L	4L	6L	2L	6	ILUSION MORA	R.Velata-4	457	Romance Moro-Vol de Nuit	J.Zubiri
5P	7P	1P	8P	7	OSADA MIGO	R.Alzamendi-2	457	Purple Mountain-Osada Brown	C.Bani
0L	8L	0L	0S	8	SANTA MANO	J.Avalos-2	457	Un Reitre-De La Mano	R.Lucero
0S	0P	0P	0L	9	DI ADIVINADORA	A.Palacios	457	Digression-La Adivinanza	F.Martín
1P	6P	5S	0S	10	KIM GRANADA	W.Armando-2	457	El Químico-La Granadina	N.Cardelle C.
1L	5L	2L	4L	11	VOLVERAS	J.Cavallaro-3	457	Coeur De Lion-Volveré	P.Díaz Padró
8P	1L	4L	7L	12	TOURAILLE	A.Rodríguez	457	Payant-Tan Traviesa	J.Díaz (h)
0S	6P	3L	0S	13	BATTY QUEJOSA	C.Fernández	457	Batty-Quemante	H.Capano
9S	3L	4S	1L	14	SILBRES	C.Huerta-3	457	Metronomic-Brestoise	J.Scalise
0L	1L	3L	5L	15	INDIA COTA	C.Aranda-4	457	Indalecio-Donna Mía	J.Pérez

Cand.: SILBRES (14) En.: Mat's Girl (3a) Sp: Salamerita (5) Lan.: Jaluada (2)

9ª CARRERA — Pr. UNGIDO (Fin. Ap. Doble - Com. Ap. Doble) - 1.200 Mts. — A las 18
(APUESTAS A GANADOR, SEGUNDO, TERCERO, IMPERFECTA Y TRIFECTA - Triplo 1er. Pase)

4 ULT.PERF.					ANOTADOS	JOCKEY	e/k.	PADRE-MADRE	CUIDADOR
2L	1L	2L	4L	1	EL CAMEO	R.Villagra-4	557	Cameo Type-Judelle	C.Forchetti
1L	7L	9L	6L	2	MARABUTO	X.X.	557	Lascaux-Maharani	N.Barragán
3P	8L	9L	7P	3	BROTHER TOSS	W.Armando-2	557	Vigorous Toss-Ski Esmeralda	C.Alza
2P	4P	6L	1L	4	TEMPEROSO	H.Calvente	557	Tempranero II-Combitada	R.Morales
0S	0S	0L	0L	5	PATANCITO	R.López-3	655	Bagnoli-Marronette	J.Prida
8L	3L	3L	6L	6	EN VANO	J.Arana	557	Beautiful Boy-Balística	D.Macías
2L	3L	7L	1L	7	OPORTO CHAMPAGNE	R.Alzamendi-2	554	Oporto-Lady Patricia	O.González
6L	1L	2L	6L	8	PUNZANTE	M.Guzmán-4	655	Praising-Marimate	J.Borda
0L	5L	2L	6L	9	DUBITATIVO TOM	P.Sotelo	557	Shy Tom-Dual Girl	R.Torres
8S	4S	3L	1L	10	OLIVO	R.Barrios	557	Louvre-Oculis	J.Blaiotta
1L	4L	2L	2L	11	TWIN PEAKS	W.Bárcena	557	Farnesio-Faye	E.Costa
2L	1L	4L	8L	12	AL TONO	C.Aranda-4	755	Braka-Viz Novena	J.Pérez
6L	6L	8L	0L	13	REFORLITANO	J.Méndez-3	557	Forlitano-Silver Sky	J.Barbes
4L	4L	8L	5L	14	GIBBONS	A.Olivera	557	Titcarraldo-Fullmoon	J.Yeri

Cand.: TWIN PEAKS (11) Enem.: El Cameo (1) Sport: Gibbons (14)

10ª CARRERA — Pr. CAPO MAXIMO (Fin. Ap. Doble - Com. Ap. Doble) - 1.600 Mts. — A las 18.30
(APUESTAS A GANADOR, SEGUNDO, TERCERO, IMPERFECTA Y TRIFECTA)

4 ULT.PERF.					ANOTADOS	JOCKEY	e/k.	PADRE-MADRE	CUIDADOR
—	—	0S	0L	1	BAG EMILIA	M.Cardozo	356	Pagnoli-Emilita Noble	R.Comas
4L	3P	2S	9P	2	ENDLESSLY	S.Toscani	356	Candy Stripes-Eternite	R.Pellegata
—	7L	0L	0L	3	ALICAL	M.Goicoechea	356	Hesical-Hylton Bag	E.Herrera
0L	0L	0L	9L	3a	FERYTABLE	R.Techera	356	Firery Ensign-Charitable	F.Echenique
7P	4L	6L	3L	4	LA POSESION	M.Vecchio-2	356	L'Express-Sincrónica	C.Cabrera
7L	3L	3L	5L	5	JANOTA	C.Acuña	356	Gem Master-Bibelo	C.Alcaraz
9L	2L	3L	4L	6	CALILEGUA	W.Vera	356	Rainbown Corner-Jujuy	R.Godoy
2L	7P	4L	5L	7	IOWA	A.Romero	356	Fury Toss-Rolcalla	A.Pappaterra
6L	6L	3L	6L	8	LA CHISPA	M.Guzmán-4	356	Saint Félix-Panadería	N.Ojeda
—	—	—	—	9	ANAFRE	D.Cantero-4	356	Hespron-Almeida	L.Pavarini
3S	3S	5S	6S	10	GRANDE FILLE	R.Laitán	356	Parade Marshal-Grandeur	G.Frenkel S.
7L	6L	8L	3L	11	RATAK	J.Guzmán	356	Friul-Pintadora	A.Gallardo
—	—	—	—	12	MISS ARLINGTON	M.Díaz	356	All Pride-Guadiana	W.Suárez
5L	3L	8L	4L	13	ABUELINA	W.Armando-2	356	Ball Fighter-Kitten	R.Ramallo
—	—	0L	4L	14	LA GRAN RUSA	M.Luna	356	Russian Affair-Tonina Bar	N.Pastor
0L	0L	9L	7L	15	COCENSA	A.Rivero	356	Serevac-Otorgadora	A.Sosa

Cand.: GRANDE FILLE (10) Enem.: Endlessly (2) Sport: La Posesión (4)

11ª CARRERA — Pr. PIDO CAREO (Fin. Ap. Doble - Com. Ap. Doble) - 1.200 Mts. — A las 19
(APUESTAS A GANADOR, SEGUNDO, TERCERO, IMPERFECTA Y TRIFECTA - Triplo 1er. Pase)

4 ULT.PERF.					ANOTADOS	JOCKEY	e/k.	PADRE-MADRE	CUIDADOR
0P	2L	3L	1L	1	BITOSS	G.Vispo-4	356	Bombazo Toss-Binacional	E.Martucci
5L	8S	3L	4L	2	GUAPA FRIUL	C.Fernández	356	Friul-Guapa Dancer	E.Comba
3L	2L	4L	8L	3	ANDHRA	A.Irastorza	356	Fadeyev-Andrea Ve	R.Torres
2L	1L	8L	7L	4	WINESAP	P.Sotelo	356	Dark Brown-Savoyarde	J.Flores
4S	2L	8L	7L	5	NICE FLOWERS	C.Domingo	356	Gold Trojan-Sayana	J.Giménez
—	—	3L	1L	6	CALA FACA	J.Méndez-3	356	Calamaco-Facacrest	H.Véliz
2L	3L	1L	2L	7	LAZY XUXA	C.Huerta-3	356	Lazy Lord-Barbiana Bill	F.Aranaga
0L	7L	0L	7L	8	OYANCA	R.Villagra-4	356	Dancing Dowser-J. Guadalupe	R.Alvarez
0L	8P	0P	2L	9	ARPEGER	C.Oviedo-4	356	Mat Boy-Ardoise	N.Feres
1S	7S	8S	0P	10	LA FOLIE	M.Correa	356	Careafolie-Letra	N.Yalet
5P	7P	9P	7L	11	ALL FANCY	L.Sotelo-4	356	Fancy Halo-Royal House	H.Benesperi
4S	4S	4S	8S	11a	PRETTY HALO	F.Arreguy	356	Fancy Halo-Nefarious	Idem
—	7L	0S	1L	12	RIVER ROAD	R.Gutiérrez	356	Rampart Road-Line Driver	J.Gutiérrez
—	5L	1L	6L	13	EN BALA	J.Arana	356	Beautiful Boy-Balística	H.Martínez

Cand.: PRETTY HALO (11a) Enem.: Lazy Xuxa (7) Sport: Guapa Friul (2)

12ª CARRERA — Pr. ADVENT (Fin. Ap. Doble - Com. Ap. Doble) - 1.000 Mts. — A las 19.30
(APUESTAS A GANADOR, SEGUNDO, TERCERO, IMPERFECTA Y TRIFECTA)

4 ULT.PERF.					ANOTADOS	JOCKEY	e/k.	PADRE-MADRE	CUIDADOR
—	—	8L	4L	1	AUTENTIC SCOTCH	J.Cavallaro-3	457	Auténtico-Bo Scotland	H.Delli Quadri
—	—	—	—	2	CHUECO FEET	J.Torres	457	Excel Feet-Arsinoe	A.Torres
2L	0L	5L	6L	3	ARMAZON	M.García	457	Armada-Zoncera	M.González
0P	9L	0P	6L	4	RING BIRD	C.Domingo	457	Snow Bird-La Azul	J.Giménez
—	—	9L	6L	5	BILLY COQUI	R.Villagra-4	457	Billy Sweet-Callesa	R.Godoy
0P	6P	4P	6P	6	RAMONAZO	W.Bárcena	457	Mat Boy-Martita Fan	H.Ramírez
—	—	4L	0S	7	SON'S DAY	R.Laitán	457	Mat Day-La Dama	R.Babera
—	—	—	—	8	ARRESTADO	X.X.	457	Slewsville-Por Bulerías	G.Gutiérrez
—	8L	4P	9P	9	LOOK TRY	X.X.	457	Truth-Mira Hill	M.Balza
—	—	—	5L	10	APPLETON	X.X.	457	Soy Turista-Tupunguita Che	E.Villarruel
0L	7P	2L	2L	11	SUN ROY	M.Vecchio-2	457	Gran Roy-Elsun	C.Cabrera
8P	0S	5P	0P	12	BINGO PET	C.Oviedo-4	457	Binario-Alba Pet	A.Musso

Cand.: SUN ROY (11) Enem.: Son's Day (7) Sport: Appleton (10)

13ª CARRERA — Pr. CORTA POCO (Fin. Ap. Doble - Com. Ap. Doble) - 1.200 Mts. — A las 20
(APUESTAS A GANADOR, SEGUNDO, TERCERO, IMPERFECTA Y TRIFECTA - Triplo 1er. Pase)

4 ULT.PERF.					ANOTADOS	JOCKEY	e/k.	PADRE-MADRE	CUIDADOR
3L	8L	0L	0L	1	FESTIN DE ROI	J.Cavallaro-3	655	Samoan-Fanfreluche	M.Arcando
1L	6L	6L	2L	2	MAGNETICO	L.Comas-4	557	Southern Halo-Majagua	J.Almando
0S	5P	8L	3L	3	DON RAMONCHO	O.Toto'güena-3	655	Sensible Bird-Maniadita	E.Mercado
8L	6L	5L	3L	4	WILD COURT	J.Ojeda	557	Indian Court-Miss Mardel	N.Ojeda
5L	8L	6L	4L	5	RALLY ANTU	V.Molina-3	557	Ronalco-Rally	E.Muñoz
4L	0L	1L	9L	6	FREE MOE	A.Rodríguez	557	Freelancer-Kandar	L.Argüello
5L	4L	1L	7L	7	NI ROSADO	M.Almeira-4	755	Treasure Hunter-Rosa Nevada	E.Boni
8L	7L	0L	8L	8	SUERTUDO BILLY	F.Arreguy	557	Billy Sweet-Raquiti Cua	N.Yalet
4P	0P	0S	5P	9	ENAMORED	R.Alzamendi-2	655	Ahmad-Kissme	M.Loza
1L	1L	7L	0L	10	MAL DU SIECLE	C.Domingo	557	Nice Till-Call Money	D.Medina
0L	7L	1L	1L	11	YOGUI BEAR	R.Truppa	557	Dancing Dowser-Joti Nori	G.Sotelo B.
3L	1L	3L	0L	12	CRANACHE	M.Leyes	557	Dancing Dowser-Jota Linda	R.Ponce
9L	0L	7L	0L	13	TIPO OLVIDO	G.Hahn	557	Cameo Type-Amnesty	L.Giménez
2L	6L	0L	7L	14	HUMBOLT	P.Gómez-3	655	Harper-Cayo Guita	J.Cacciavillano

Cand.: MAGNETICO (2) Enem.: Festín de Roi (1) Sport: Don Ramoncho (3)

DE BANDERA A BANDERA

La yegua Distinguida Fitz será una de las principales animadoras del clásico platense. Anda bárbaro en privado y le tocó una suelta ideal para explotar sus dotes de ligera.

Pese a la Suelta Exterior, el Pupilo de Jones se Destaca en el Clásico

No es un domingo más el de esta tarde porque se celebra el Día del Padre. Por ello, los popes sureños armaron un programón de quince competencias muy atrayentes que comenzarán a librarse a partir de las 14. Será cuestión, entonces, de almorzar tempranito y arrancar con rumbo a los eucaliptos esperando que la celebración venga acompañada por varios aciertos. La prueba base de la tarde será el **Clásico General Manuel Belgrano (G.II)**, reservada para todo caballo de tres años y más edad. Nuestro voto se lo lleva **Fascio (58)** habida cuenta de su buen presente. El Fitzcarraldo de Jones consiguió su segundo impacto al vencer a Por Afano, casi de un viaje en 1'08"71/100, y en la última, sobre el kilómetro palermitano, llegó tercero de Prince de Reve a siete largos, corriendo cerca de los primeros puestos. No conoce el medio pero anda derecho y quiere su primer impacto jerárquico a cualquier precio. Lograrlo no le va a resultar nada fácil porque a **Cazador (59,5)** le sobran roce y títulos, en cuarenta y dos salidas sumó nueve victorias. Además se quedó con la sangre en el ojo ante Bat Chocado, quedó a medio pescuezo tras descontar mucho en la recta, y no quiere otra cosa que no sea el desquite. Otro con muy buenos pergaminos es **Elvio (59,5)**, que ganó en ocho de sus dieciséis salidas y viene de dos terceros en los que no mostró todo lo que tiene para dar. Primero llegó a dos de la hoy anotada Distinguida Fitz, otorgándole 5,5 kilos, y en la más fresca cruzó a seis y medio de la muy rendidora Petite West, sin entrar nunca en la pelea. De todos modos conoce bien el paño y su triunfo no puede sorprender a nadie.

● Apuestas Reforzadas

Para que la fiesta sea completa, las autoridades platenses no olvidaron las prioridades del público y para eso dispusieron generosos incrementos en algunas apuestas, por un total de **$14.000** y de acuerdo al siguiente detalle: octava, Cuatrifecta, **$ 2.000**; novena, Triplo, **$ 3.000;** undécima, Triplo, **$ 3.000**; decimotercera, Triplo, **$ 3.000** y decimoquinta, Cuatrifecta, **$ 3.000.** Se anuncian, asimismo, **¡pozos sorpresa!** De manera, entonces, que está todo dispuesto como para disfrutar de una jornada a pleno turf en el escenario del Bosque.

● Sorteo de un Potrillo

Imitando la iniciativa tomada por las autoridades de Palermo en temporadas anteriores, sus pares de La Plata decidieron sortear un potrillo entre los aficionados que concurran esta tarde al Bosque. El ejemplar en cuestión es **Mezzogiorno**, un hijo del uruguayo Adyacente II, nacido y criado en el haras Cumeneyen. Pero, para que la cuenta sea redonda, aquel que resulte favorecido en el sorteo también recibirá un año de cuida gratis, aunque no podrá elegir el profesional ya que Mezzogiorno será entrenado por... **Nicolás Yalet**, nada menos. En el día en el que se recuerda a todos los padres, en una de ésas algún "papi" termina convirtiéndose en propietario.

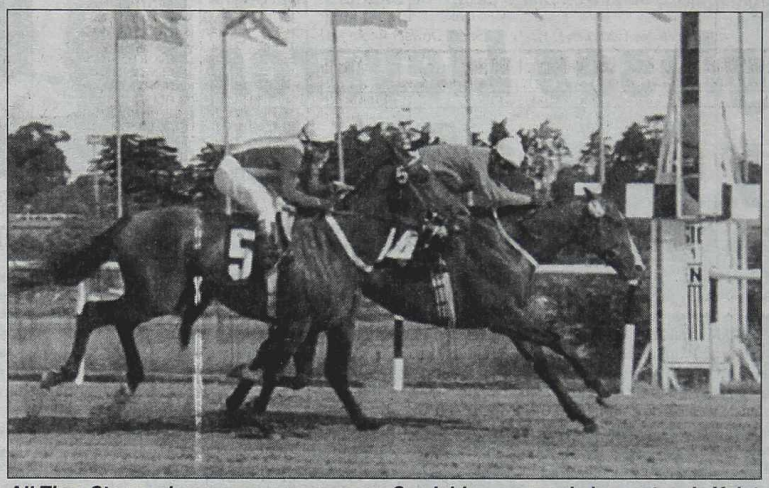

All Time Storm, al que vemos guapear en San Isidro, es una de las cartas de Yalet.

DOS LANCES PARA TENER EN CUENTA

Programa bravo por donde se lo mire es el de esta tarde. Un desafío para los estudiosos y con la posibilidad de hacer diferencias importantes. Para los indecisos seleccionamos algunos lances de precio, indicados para las combinaciones. Uno es **Free Pandy (4ª el 14)** porque luego de cinco meses de ausencia reapareció escoltando a 3 cuerpos a Duralex sed lex. Vino porfiando adelante, fue superado al pisar la recta pero mantuvo con holgura la segunda colocación ya que dejó al tercero 4 cuerpos atrás. Pese a la molesta largada, ahora puede desquitar. Otro lindo lance es **Punzante (9ª el 8)**, un caballito que fracasó en su última actuación pero ya dejó atrás a varios de sus rivales en el anterior segundo puesto. Va muy liviano y se les puede hacer perdiz donde lo descuiden.

El Aporte del Cronómetro

Poco pero bueno es el material que nos acercaron nuestros relojeros para la reunión de esta tarde. Comenzando por **Veloss Guardian (2ª el 11)** que tras su buen debut clávó 1'4" en la grande húmeda sin soltar todo el rollo. **Bordeaux Classic (8ª, el 3)** dejó muy buena impresión al pasar las catorce cuadras en 1'31" 4/5 sobre la grande húmeda platense y la gente del Dilú le tiene mucha confianza, sobre todo porque irá en yunta con la brava Mat's Girl. Por último, **Mr. Green (15ª el 5)** puede asegurar el regreso si responde a la corrida de 1'32" 3/5 en la húmeda, guardando resto.

En lo que respecta a los palermitanos, aseguran que **Fascio (6ª, el 13)** anda con los 10 puntos. Su ejercicio sobre 800 metros en 47" 3/5 conformó a todos. Asimismo, **Miss Arlington (10ª. el 12)** se inicia con gran corrida de 1'31" clavados.

14ª CARRERA — **Pr. EVOCADOR (Fin. Ap. Doble - Com. Ap. Doble Extra) - 1.200 Mts.** — **A las 20.30**

(APUESTAS A GANADOR, SEGUNDO, TERCERO, IMPERFECTA Y TRIFECTA)

4 ULT.PERF.				ANOTADOS	JOCKEY	e/k.	PADRE-MADRE	CUIDADOR
5L	0L	7L	9L	1 FAIR MINE	M.García	557	Fatly-Lady Mine	M.González
3L	1L	1L	3L	2 LUCKY PEDRO	R.Nis-3	557	Senor Pete-Suertes	H.Tocci
1P	1P	6P	0P	3 EL CHAPARRON	A.Olivera	655	Typeman-Fumata Spring	-.-
7L	2L	0L	0P	4 SAIL DANCER	N.Herrera-3	557	Il Corsaro-Sailors Wren	R.Sarachi
2P	4L	5L	0L	5 POST BOX	R.Velata-4	557	Farnesio-Poire	P.Grillo
0L	8L	0P	9L	6 HAPPY TANO	J.Torres	557	Forlitano-Happy New	A.Pappaterra
9L	6L	7L	2L	7 PIN TOM	V.Molina-3	554	Shy Tom-Piñuela	S.Mámoli
3L	7L	3L	1L	8 PRO CEPILLITO	A.Rodríguez	655	Pródigo-Chirica	E.Rodríguez
1S	1S	3P	0L	9 EL GRAN COCHENGO	W.Armando-2	554	Palomet-Amore	E.Siele
4L	2L	1L	5P	10 MON BANDIT	G.Hahn	557	Payant-More Lightly	N.Bustos
2L	3L	5P	3L	11 TANHAUSER	J.Paulé	557	Southern Halo-La Valkiria	O.Labanca
0P	0L	6L	9L	12 BAT SENTIMENTAL	G.Enríquez	557	Batty-Sexy Girl	E.Mondazzi
0L	6L	4L	0L	13 RE SIMPATICO	L.Sosa	655	Sulisax-Fulcup	J.Scalise
1L	1L	1L	1L	14 LA MALANDRINA	A.Romero	554	Tempranero II-Comedianta	O.Rodríguez

Cand.: TANHAUSER (11) *Enem.: Lucky Pedro (2)* *Sport: Pin Tom (7)*

15ª CARRERA — **Pr. BAM BAM BAM (Fin. Ap. Doble Extra) - 1.400 Mts.** — **A las 21**

(APUESTAS A GANADOR, SEGUNDO, TERCERO, IMPERFECTA Y CUATRIFECTA)

4 ULT.PERF.				ANOTADOS	JOCKEY	e/k.	PADRE-MADRE	CUIDADOR
9S	0S	0L	0L	1 EL MAYADOR	C.Domingo	356	Paradisíaco-Ardilla Bar	H.Benesperi
6L	6L	4L	3L	2 FOGON ARMADO	M.Vecchio-2	356	Fogonazo Press-Heroina	C.Cabrera
8L	4P	1L	6L	3 CORAL PARADE	J.Ojeda	356	Parade Marshal-Music Fitz	J.Marsiglia
8L	7S	5L	7L	4 PATINADOR	A.Barrios	356	Heroic Spirit-Gitanerías	J.Blaiotta
3L	2L	1L	4P	5 MISTER GREEN	R.Techera	356	Greenjinsky-Pavanella	A.García
6L	3P	4S	1L	6 EL RETORNADO	A.Rivero	356	Pahlevi-Mat's Pinta	H.Torres
3L	2L	1L	9L	7 LORENZITO	M.Almeira-4	356	Lorenzoni-Genoa	E.Boni
7P	1L	0P	8L	8 MUSILLAZO	M.Méndez-3	356	Potrillazo-Musical Fitz	J.Del Río
0L	1S	0L	8P	9 EL GRAN RETORNO	A.Romero	356	El Gran Flaco-Pegatodas	E.Herrera
4L	5L	5L	1L	10 GALILOCO	R.Villagra-4	356	Galipoli-La Luciana	C.Forchetti
5S	7S	9L	8L	11 SEMENTAL MORO	M.Goicoechea	356	El Sabi-Lady Bay	P.Garcilazo
3L	6L	8L	9L	12 COMEDIDO FRIUL	W.Vera	356	Friul-Comedida In	J.Tocci
9P	1L	8L	4L	13 ON VA	H.Betansos	356	Conner-La Confidencia	J.Manzone
0L	8L	5L	9L	14 FASCINADO NIB	M.Cardozo	356	Algenib-Fascinate	C.Sanguinetti

Cand.: MISTER GREEN (5) En.: On Va (13) Sp.: Fogón Armado (2) Lan.: Coral Parade (3)

Denuncian una Agresión

Nuestro colega **Osvaldo Martínez** efectuó una seria denuncia desde las páginas de la revista "Palermo" (de la cual es editor jefe) . Relata que fue agredido de palabra y de hecho por el cuidador Jorge García, en las cercanías del Comisariato. Pero, más allá de este desagradable suceso, Martínez **recibió amenazas de otro individuo que no pudo identificar** a raíz de sus certeros comentarios sobre **maniobras fraudulentas** en la actividad. También precisó que en anteriores oportunidades atentaron contra su automóvil y hasta había sido agredido en el mismo palco de prensa de San Isidro por un particular que no era periodista. Martínez comenzó su trayectoria colaborando con el recordado Julio Albano, que se anunciaba como "el que dice lo que ve y no calla lo que siente". Esta consigna también la hizo suya el conductor de "Campana de Largada", aunque le está acarreando muchos sinsabores. Los directivos del Jockey Club informaron que se instruyó un sumario para investigar estos hechos.

BROMA DE MUY DUDOSO GUSTO

Ana María Pascolo, esposa del jinete **Ramón Barrios**, se quejó en una nota a la producción del programa televisivo **PNP** por tomar en solfa una dramática rodada ocurrida el 24 de abril en Palermo, que tuvo por protagonista a Barrios y que fue propalada por tevé el martes 6 de junio, con un tinte de dudoso humor remarcado por **"la deshumanizada turba que atinó sólo a preguntar si el caballo se encontraba bien, mientras el jockey permanecía tirado"**. Pascolo remarca lo **"lamentable de la ecuación accidente-rating"**, recuerda que su esposo -aunque volvió a correr- todavía está reponiéndose del susto vivido y cita, con todo el peso que ello significa, lo que está padeciendo el jinete **Cornelio José Reynoso**, en coma desde mediados de diciembre por una rodada similar, pero con menos suerte.

Horas antes del partido, gigantesca batalla en pleno centro de Charleroi. ¡Bárbaros!

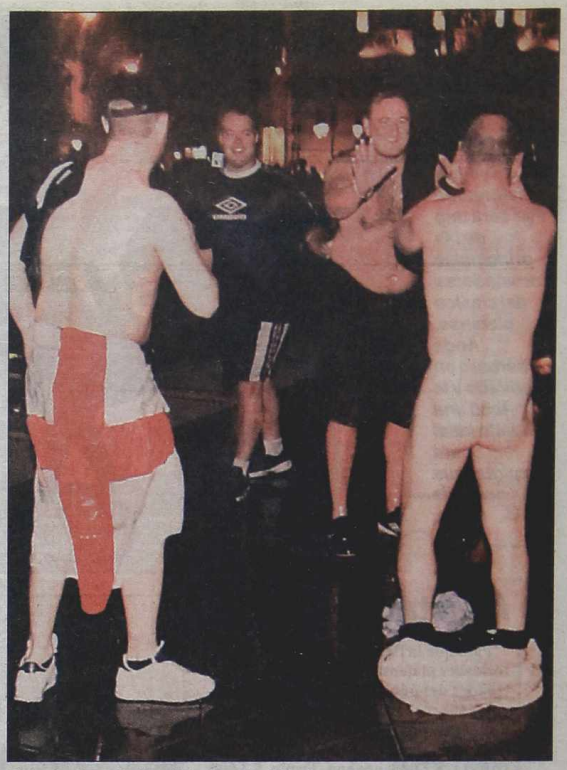

Tras la victoria, los "civilizados" ingleses festejaron a su manera.

Los Ingleses Llevaron Terror y Caos a Bélgica

EL SALDO: DESTROZOS, ATAQUES RACISTAS, PELEAS EN DOS CIUDADES, HERIDOS, CASI 500 DETENIDOS Y 380 DEPORTADOS

CHARLEROI, Bélgica.-

Los aficionados ingleses celebraron con evidentes signos de alegría la victoria de ayer de su selección sobre Alemania en las calles de Charleroi, en las que no se registraron más incidentes dignos de reseñar, después de una jornada que se saldó con casi 500 detenidos.

Además de los detenidos, 40 aficionados resultaron heridos, pero todos ellos leves. Un inglés que agredió a un compatriota permanece en las dependencias policiales, será juzgado hoy en un "juicio rápido" y probablemente será deportado a Inglaterra. Ayer ya se deportaron a 380 "hooligans".

Poco antes de comenzar el encuentro, entre 3.000 y 4.000 seguidores ingleses se concentraron en los alrededores del estadio a pesar de que no disponían de entrada. La policía logró dispersarlos sin que se produjeran enfrentamientos.

Todos los arrestados se encuentran ya en libertad, excepto dos ciudadanos ingleses: uno que agredió en el mediodía del sábado a un policía en la Plaza Carlos II de la ciudad y otro que se enfrentó con un compatriota por la tarde.

Muchos arrestos se produjeron durante los incidentes ocurridos en la madrugada del viernes y mediodía del sábado, aunque la persona que protagonizó el ataque más grave, al acuchillar a un inglés, no fue detenida. Se presume que es un turco.

Tras el encuentro, la mayor parte de aficionados se marcharon a casa en los coches, buses o trenes con los que llegaron a la ciudad, aunque varios centenares de ingleses se quedaron celebrando el triunfo de su equipo en la Plaza Carlos II, donde muchos de ellos se bañaron en la fuente semidesnudos.

La plaza "Charles II" de Charleroi, una de las principales de la ciudad belga, fue ayer a la tarde escenario de violentos enfrentamientos entre un centenar de aficionados alemanes y otros tantos ingleses, con un saldo de 98 detenidos.

Mientras, tras los incidentes de la noche en Bruselas, el saldo oficial es de 40 hooligans y dos policías heridos. La policía de esa ciudad arrestó a 374 personas, mientras que ayer por la tarde se empezó con la repatriación de hooligans que fueron enviados a su país a bordo de dos aviones militares belgas.

A pocas horas del partido entre Alemania y Inglaterra, los incidentes se desataron después de que la policía belga detuviera a un ingles. Al grito de "Deutschland, Deutschland!" (Alemania, Alemania), comenzaron a volar vasos de cerveza y sillas apostadas frente a un bar, mientras la policía cargaba contra los aficionados a caballo y con cañones de agua. Había en esos momentos aproximadamente 3.000 personas reunidas en la plaza, que en el organigrama de seguridad, que evidencia bastantes fallas, estaba destinada exclusivamente a hinchas ingleses.

Las fuerzas de seguridad belgas temen que en las próximas horas los seguidores radicales de ambos contendientes puedan unir sus fuerzas para atacar a la comunidad turca residente en Charleroi. Los hinchas ingleses mantienen una actitud hostil contra los turcos desde los incidentes entre aficionados del Leeds y del Galatasaray en la semifinal de la Copa UEFA en Estambul, en los que fallecieron dos ingleses.

El empedrado del viejo casco urbano de Bruselas mostraba ayer aún huellas de las violencias de la noche. En la escalera de la estación de metro "De Brouckere" había manchas resecas de sangre y en el vacío café "Le Fiacre", pegado a la Bolsa, se aspiraba aún el acre olor del gas lacrimógeno. Una decena de vidrieras resultaron destrozadas y numerosos autos sufrieron abolladuras. En las cercanías de la Bolsa, los revoltosos arrojaron sillas de café y la policía tuvo que emplear ayer de nuevo gases lacrimógenos para dispersar a los "hooligans".

La "noche caliente" de Bruselas comenzó -según la policía- con desórdenes de aficionados británicos, que entonaron cánticos racistas bajo los efectos del alcohol. Alrededor de las ocho de la tarde, hooligans sentados en la terraza de un café insultaron a una joven madre de origen norteafricano que pasaba por la plaza con sus hijos. Luego, los británicos atacaron a un grupo de jóvenes norteafricanos, causaron daños en un restaurante tailandés y abollaron a patadas un auto estacionado.

Según la policía en esos momentos había entre 500 a 1.000 hinchas británicos en el centro de Bruselas. "La mayoría había bebido mucho", dijo el jefe de policía Roland Van Reusel, cuyos 850 agentes intentaron mantener en jaque a los violentos aficionados. Cuando un grupo de unos 250 "hooligans" se vio cercado, algunos buscaron refugio en un panadería, cuyos vidrios habían sido rotos previamente a pedradas.

La policía sacó de 50 a 60 "hooligans" de la demolida panadería. El dueño halló otros dos, heridos, en el primer piso. "Tenían un aspecto terrible", dijo.

Este "pirata", que muestra su panza cervecera, hizo lío y terminó en la cárcel.

Sillazo va, sillazo viene, los ingleses se entretienen. Sumaron nuevas víctimas.